EL DIARIO PALENTINO

Fundado en 1882 y 1890
N.º REFUNDIDO 5.947

TELEFONOS
1526 IMPRENTA
1353 REDACCIÓN
2006 ADMINISTRACIÓN

EL DIA DE PALENCIA

(Franqueo concertado)

DIRECCIONES
DIRECCIÓN Y TALLERES: MAYOR, 147-151
APARTADO DE CORREOS, 17

SABADO 11 AGOSTO 1956

EDICION MADRUGADA
Seis páginas
80 céntimos

Se aplazan los envíos de tropas británicas a la zona de Suez

Misa en el "Pico Veleta", el más alto de la Península

Granada.—Un momento de la misa celebrada en el Pico Veleta (el más alto de la Península), con motivo de la festividad de la Virgen de las Nieves.—(Foto Cifra)

España acepta la invitación a la Conferencia de Londres

Martín Artajo entregó la nota del Gobierno español al Embajador inglés

San Sebastián, 9.--El embajador de la Gran Bretaña, Sir Willian Ivo Mallet, ha sido recibido en audiencia especial por el ministro de Asuntos Exteriores, señor Martín Artajo, quien le ha entregado la nota del Gobierno español que contesta a la del Gobierno británico del 3 del actual.

En la respuesta se dice que España, a título de nación signataria del Convenio de Constantinopla de 29 de octubre de 1888, se hará representar en la Conferencia que ha de celebrarse en Londres el día 16 del mes en curso, como consecuencia de la declaración sobre el Canal de Suez formulada el día 2 por los Gobiernos de Francia, Gran Bretaña y Estados Unidos.

También recibió el ministro de Asuntos Exteriores al nuncio de Su Santidad, monseñor Antoniutti, y despachó con el embajador en Wáshington, conde de Motrico.

Parece que Libia no permitiría que las fuerzas inglesas desembarcasen en su suelo

Hay dudas en Londres de que Rusia quiera participar en la Conferencia

Londres, 10.—La larga declaración de Rusia sobre la disputa de Suez, ha hecho que los funcionarios británicos duden de si en realidad el Kremlin este decidido a participar en la Conferencia de la próxima semana.

Según fué transmitida por radio Moscú, la declaración afirma que Rusia «delegará su representación en la Conferencia», pero luego pide que sean invitadas a ella 22 naciones más, que sea aplazada hasta finales de agosto y asegura que debe celebrarse en El Cairo.

Mientras, los envios de tropas por vía marítima y aérea que Inglaterra tenía previsto comenzar hoy, han sido aplazados por 24 horas y quizá indefinidamente. Aunque el Ministerio de la Guerra no ha dado razones de este aplazamiento, se tiene entendido que uno de los factores para esta decisión ha sido la determinación de Libia, de no permitir que tropas inglesas desembarquen en su suelo.

El portavoz del Foreing Office se ha negado a comentar la declaración rusa o a indicar si Inglaterra la interpreta como una aceptación para asistir a la Conferencia pero, en cualquier caso puede esperarse que las tres grandes potencias occidentales continúen adelante con sus planes de celebrar la Conferencia el próximo jueves, como estaba previsto, según se dice en círculos autorizados.

Hasta ahora, Inglaterra sólo tiene el texto de la declaración rusa, tal como ha sido dado por Radio Moscú, por el primer ministro, Sir Anthony Eden, el secretario del Foreing, Selwyn Lloyd y sus más importantes colaboradores lo han estado estudiando durante varias horas. --Efe.

LLEGAN A LONDRES LAS PRIMERAS FAMILIAS BRITANICAS EVACUADAS DE SUEZ

Londres, 10.--Las primeras familias británicas evacuadas oficialmente de la zona del Canal de Suez, han llegado a esta capital por vía aérea, procedentes de El Cairo.

La señora Gladys Cotton, esposa de un técnico, manifestó a su llegada lo siguiente: "No estaría aquí si no me hubiesen ordenado abandonar Egipto. Me sentía tranquila y no creo que la necesidad de evacuación sea tan perentoria.--Efe.

SOLIDARIDAD DEL MUNDO ARABE CON EGIPTO

Damasco, 10.--El primer ministro de Siria, Sabre El Assali, ha emprendido viaje con dirección a Bagdad, la primera de las capitales árabes que visitará para coordinar la política a adoptar entre el mundo árabe en apoyo de Egipto en lo que se refiere a la cuestión de Suez. Acompaña al primer ministro su ministro de Asuntos Exteriores, Salah Eitar. Desde Bagdad se trasladarán a Amman, Jordania, Riad y Arabia Saudi.--Efe.

Rojas Pinilla horrorizado por la catástrofe de Cali

Se ha perdido la cuenta del número de muertos, declara un funcionario del Gobierno

Cali (Colombia), 10.—El presidente de Colombia Gustavo Rojas Pinilla, que ha llegado a esta ciudad por vía aérea, acompañado de su esposa e hija, ha manifestado que estaba «horrorizado» de lo que había visto en el sector de la ciudad, destruido por la reciente explosión.

Ha dado orden al ministro del Tesoro Carlos Villaveces, para que se preste toda ayuda financiera posible con el objeto de reconstruir esta parte de la ciudad.

Después de visitar el Cuartel General del Batallón del Ejército «Pichinca», a quien dirigió una alocución el presidente de Colombia, ha emprendido el viaje de regreso a Bogotá.—Efe.

SE PIERDE LA CUENTA DE LAS VICTIMAS

Bogotá, 9.—«Hemos perdido ya la cuenta de los muertos producidas por la catástrofe de Cali», declaró un funcionario gubernamental quien añadió «no podemos seguir pensando en los muertos, cuando los vivos heridos, o desaparecidos, están requiriendo nuestra atención.

Aunque los funcionarios han pedido mucha «prudencia y moderación» en las informaciones de Prensa, uno de ellos, allegado al alto mando en Cali, admitió que «los muertos contabilizados oficialmente hasta ahora, pasan de ochocientos». Otro funcionario dijo que «la última recopilación arroja 1.097 muertos y 1.800 heridos, esto era anoche. Ahora hemos perdido la cuenta».

Los Cuarteles del Batallón «Pichinca», se han convertido en centro de actividad de una veintena de comisiones que han comenzado a canalizar los auxilios y a planear los programas de socorro y reconstrucción. Una comisión especial estudia un plan de viviendas para solucionar el gravísimo problema creado por los millares de gentes humildes que se encuentran sin techo, bajo el que cobijarse. La colecta nacional de socorro organizada, va adquiriendo gigantescas proporciones y se calcula que mañana llegará a cerca de diez millones de pesos. Entre tanto han comenzado a llegar auxilios enviados por otros países americanos, entre ellos un avión venezolano con un grupo de socorro compuesto por 21 médicos y enfermeras militares.

Desde diferentes puntos del país han llegado cerca de un centenar de sacerdotes para prestar auxilios espirituales a los heridos, un fatigado sacerdote que lleva dos noches sin dormir, declaró que había dado la absolución a más de ochenta moribundos.

Se informa que la investigación para descubrir a los culpables del criminal hecho, va adelantando con mucho secreto y los funcionarios gubernamentales de Bogotá explicaron que algunas restricciones impuestas a la Prensa, habían sido motivadas por el deseo de no interferir la tarea de los investigadores. Todavía no se ha facilitado ningún anuncio oficial, pero fuentes informadas afirman que las investigaciones se orientan sobre las dos siguientes hipótesis. Como explicaciones del orden de la catástrofe: o bien una chispa de la caldera de una locomotora, que pudo haber caído sobre uno de los camiones de explosivos, o bien un disparo que pudo ser hecho contra los vehículos ocasionalmente. Cuando ocurrió la explosión, había varias locomotoras moviéndose en la estación ferroviaria que se encuentra situada a menos de 50 metros del lugar donde se estacionaron los camiones y por otra parte, se pone de relieve también, que el sector de la vieja estación donde se produjo la catástrofe, es muy bullicioso y concurrido y se suscitan riñas por los motivos más futiles. No se considera improbable que una de estas riñas haya degenerado en pelea, en la que salieron a relucir las armas y que un disparo haya hecho blanco fatalmente en uno de los siete camiones.—Efe.

Lea todas las semanas nuestro "SUPLEMENTO AGRICOLA"

Colaboradores de DIARIO - DIA

UN PRECURSOR DE NASSER

Por JOSE DEL RIO SANZ

La arrogancia con que el coronel Abdel Nasser, ha desafiado a las potencias occidentales no es un gesto original en la Historia del Egipto moderno. Aquello de «nihil novum sub sole», es también aplicable a los episodios cancillerescos de rotura de platos. Ya en 1840 hubo un hombre, Mehemet Alí que se hizo célebre por haber estado a punto de encender una guerra europea, que venía a ser lo que la guerra universal de nuestro siglo. Porque para bien o para mal, solo Europa contaba en el mundo decimononico. Wáshington, Nueva Delhi y Quebec eran puntos geográficos apenas perceptibles en los mapas, y el destino de los asiáticos, africanos o americanos, se decidía no en Guadalcanal o en Okinawa, sino en Trafalgar y Waterloo, batallas que libradas en aguas y en campos de Europa, y solo entre europeos fueron sin embargo universales.

Mehemet había nacido en Albania en el año 1769 y Oficial al servicio de Turquía desembarcó en Egipto en 1798 para arrojar del país a Bonaparte que se había establecido en él con el propósito de usar de aquel suelo como plataforma de su soñada invasión de la India. Ni más ni menos que lo que hizo Alejandro el Macedónico 656 años antes de Jesucristo.

La historia nos dice cómo se frustró el ambicioso sueño napoleónico que en el joven oficial albanés, que fué uno de los que contribuyeron a disiparle, causó una impresión muy viva.

—¿Por qué lo que el Corso había intentado no lo realizaría él por su cuenta, erigiendo al Cairo en sede de un gran imperio islámico? debió de decirse muchas veces el visionario en sus soliloquios.

No es raro el caso de que los vencedores se sientan ganados o contagiados por la mentalidad y las ideas de los vencidos. En este caso, el oficial que guerreó contra Bonaparte, acabó siendo un entusiasta bonapartista.

«El recuerdo del Gran Emperador estaba siempre en su ánimo (—ha escrito el Conde Benedetti en sus «Essais diplomatiques»—), y había dejado en su imaginación huellas profundas. Complaciase en establecer analogías entre su vida y la del Corso (—nacieron los dos el mismo año—) y llegaba a la conclusión de que uno y otro vinieron al mundo con una misión providencial».

Lo malo era que para la realización de la suya se interponían dos obstáculos: Constantinopla y Londres. Es decir, los dos Imperios bajo cuyas banderas había combatido y a cuyo servicio se hallaba todavía ligado.

A juicio suyo los turcos degenerados eran indignos de sostener en sus manos caducas el estandarte del Islam. Había, pues, que emanciparse de ellos. En cuanto a Inglaterra, se opondría siempre a la resurrección de unos pueblos que le convenía mantener sometidos, aunque de momento favoreciese los movimientos secesionistas que acelerasen la descomposición de lo que la diplomacia del tiempo llamaba el «hombre malade». En una palabra, le convenía prolongar la agonía de aquel enfermo, inyectándole incluso balones de oxígeno; pero evitando que recobrase la salud y el vigor. En ninguna otra ocasión como en aquella la poderosa Albión justificó su dictado de «pérfida».

Hacía millares de años que Egipto no era libre ni casi existía como pueblo. Invadido y señoreado sucesivamente por asirios y persas lo fué también por los griegos de Alejandro el Grande, uno de cuyos generales, instauró la dinastía de los Tolomeos que reinaron durante siglos. Después llegaron los romanos que hicieron de Egipto una provincia de su imperio; y tras de ellos, los griegos-bizantinos, bajo cuyo mando floreció lozanamente el Cristianismo a la sombra de las Pirámides y la Esfinge. El reino de Tebaida se pobló de ermitaños y en sus fragosidades nacieron los primeros monasterios de la Cristiandad. No en balde había sido Egipto como la colindante Palestina, Tierra Santa, pues prestó su paisaje a la infancia de Jesús «La fuga de la Sagrada Familia a Egipto», es uno de los más poéticos y emocionantes capítulos de la Escritura. Los secuaces de Mahoma conquistaron y asolaron el país en el año 640, y cuando los conquistadores fueron a la vez conquistados, y los turcos absorbieron el mundo árabe, las tierras del Nilo pasaron a depender del Gran Señor de Constantinopla que las gobernaba por medio de grandes visires o de soldanes tributarios.

Tal era la situación de la comarca fabulosa cuando el albanés Mehemet Alí maniobrando cautamente como un piloto experto consiguió con el apoyo de los ingleses y los mamelucos, suplantar a las autoridades turcas y que Constantinopla, impotente para oponérsele, acabara por reconocer su usurpación, otorgándole el título de virrey. El primer paso de su ambicioso sueño estaba, pues, dado. Como le dió en nuestros días Abdel Nasser, cuando con la ayuda de Norteamérica, según ha revelado un editorialista de aquél país, contribuyo a echar por la borda al rey Faruk, y tras la breve experiencia de Naguib, tomó en sus manos las riendas de Egipto.

A los mamelucos de los que se sirvió, no tardó Mehemet en exterminarles, tendiéndoles una emboscada en su propio palacio. No dejó uno vivo.

Levantar la hipoteca inglesa era asunto más árduo, y bien lo pudo ver, cuando mandó a su hijo y heredero Ibrain que invadiese Siria, provincia que reivindicaba para su virreinato. La colisión con Constantinopla fué inevitable, ante la alarma e indignación de Francia e Inglaterra, sobre todo de la primera, que por razones muy parecidas a las de ahora (—entonces como hoy estaba guerreando en Argelia—), se mostró partidaria de una acción armada punitiva. Defendía esta solución Adolfo Thiers, el historiador de las guerras napoleónicas que a fuerza de explicar batallas había adquirido una mentalidad belicista. Palmerston, el inglés, recomendaba en cambio prudencia, lo que fué causa de que en Paris se acogiesen sus consejos con las mismas protestas indignadas con que hoy se reciben las del Secretario de Estado americano Foster Dulles. Pero Inglaterra se impuso al fin. «Por razones a la vez políticas y económicas (—dice Maurice Reclús en su «Vida de Thiers»—), deseaba Londres el fracaso de Mehemet Alí; pero no su derrota». Su diplomacia consiguió que el albanés renunciase a su ambicioso sueño a cambio de que el Gran Señor declarase su virreinato hereditario para que lo pudiera transmitir a sus hijos.

Fué una solución de compromiso, como lo será hoy, si es que al fin se impone, la de la internacionalización del Canal de Suez, propuesta por Wáshington, y que París y Londres, aunque de mala gana, y como mal menor, han hecho suya.

La guerra europea se evitó en 1840 por menos de un pelo. ¿Pasará ahora lo mismo? ¿Será Abdel Nasser más inflexible que lo fué hace 116 años Mehemet Alí a quien tanto se parece? Hay que tener en cuenta que en 1840 no existía el comunismo ruso como un factor determinante de actitudes y de recelos. Por eso las perspectivas actuales son más sombrías.

Exclusivo para EL DIARIO PALENTINO-EL DIA DE PALENCIA

(Prohibida la reproducción)

Un complot para asesinar al Presidente venezolano Pérez Jiménez, ha sido descubierto

Se acusa al expresidente Betancourt como autor de la conspiración que dirigió desde Puerto Rico

Caracas, 10. — La Dirección de Seguridad nacional, ha anunciado haber descubierto un complot para asesinar al presidente Marcos Pérez Jiménez.

En el anuncio se acusa al ex presidente Rómulo Betancourt, como el responsable de la conspiración que ha dirigido desde Puerto Rico en complicidad con el Gobierno costarricense.

El director de Seguridad, Zlaharyt Estrada, ha hecho estas declaraciones en una Conferencia de Prensa, durante la cual leyó un comunicado.

En el documento dice que dos multimillonarios venezolanos Mario Pérez Isanti y Rafael Serfati, «prestaron ayuda a los conspiradores».

Entre los que participaron en la conjura, mencionan a Ramón Velázquez, conocido intelectual, redactor de la revista «Elite», y ex secretario de Betancourt. Añade el comunicado, que José Gerbasi, uno de los periodistas más famosos de Caracas, que trabajaba en «El Nacional», era igualmente uno de los conspiradores. Se expresa también «la extrañeza de que haya sido desde Puerto Rico, territorio norteamericano y por tanto de una nación amiga», el lugar desde el cual se haya instigado impunemente el atentado contra la vida del presidente.

Estrada mostró a los periodistas, las armas que la Policía confiscó a los conspiradores, así como también las claves secretas que empleaban para comunicarse entre sí y facilitó la fotografía de una estación de radio clandestina que, según se sabe fué descubierta la pasada noche. Manifestó que las armas y explosivos «suministrados por Costa Rica fueron introducidas clandestinamente en el país a través del territorio colombiano».

«El encargado de traer las armas —dijo— era Carlos Andrés Pérez, conocido por sus actividades políticas en el partido «acción democrática», el cual no se atrevió a pasar la frontera y comisionó a Horacio Chacin Ducharne, para trasladarse a Caracas».

El comunicado agrega que Chacin contrató los servicios de diversas personas, entre ellas a Manuel Jimenez Castro, que «tiene un amplio historial como terrorista en España y es un especialista en la fabricación de «bombas Molotof», y señala después que «mientras los hombres de acción buscaban la forma de asesinar al presidente, una comisión integrada por Manuel Vicente Magallanes, el doctor Ramón Velázquez, José Gerbasi, Guillermo Muñoz y Jesús Alberto Rey, debían realizar una misión de propoganda de falsos rumores y el lanzamiento de imputaciones calumniosas contra los altos funcionarios y las autoridades militares en hojas e impresos».

Estrada agregó que el atentado debía haberse ejecutado el 3 de julio, en la esquina de la calle Ibarcas donde el presidente presenció el desfile de obreros y empleados con motivo de la «semana de la patria».

Los conjurados, sin embargo, dijo Estrada, no se atrevieron a llevar a cabo su propósito».

El director de Seguridad afirmó que Rómulo Betancourt al ver fracasados sus planes que no se realizaron el 3 de julio, «exigió desde Puerto Rico la más pronta ejecución del crimen y los conspiradores siguieron celebrando conciliábulos para planear la acción hasta que los funcionarios de Seguridad nacional practicaron las detenciones correspondientes».

Pérez, Pisane y Rafael Serfati son acusados «de haber prestado ayuda directa o indirecta a los conspiradores junto con Rafael Ignacio Cabricez, médico bien conocido en Venezuela.

El comunicado agrega que hay otras personas «complicadas, pero que no han sido detenidas todavía por no haber pruebas suficientes por su participación en los hechos que se averiguan».

El comunicado termina de la siguiente forma. «Al concluir la presente exposición se hace constar la extrañeza de que haya sido desde Puerto Rico que es territorio norteamericano, y por tanto, de nación amiga, que se haya instigado impunemente la perpetración de un acto tan contrario a nuestras tradiciones y principios morales».—Efe.

"EL DIARIO PALENTINO-EL DIA DE PALENCIA"

Se vende en Madrid, en el mismo día de su publicación, a partir de las DOCE de la mañana, en el Kiosko frente a PASAPOGA Avenida José Antonio, 39

2 noticias de color

1) El testamento de un filántropo asturiano

Oviedo, 10.—Se ha conocido la noticia de que al abrir el testamento de don Dionisio Ruiz Sánchez, con residencia en Cuba desde hace muchos años y recientemente fallecido, había dejado un legado de cincuenta millones de pesetas para edificación y dotación de una Escuela de Artes y Oficios en su pueblo nativo de Ribadesella. La viuda del filántropo, asturiano, ha comunicado al Ayuntamiento en cuestión la donación de su esposo y que se muestra completamente identificada con este deseo. El Ayuntamiento ha adquirido ya los terrenos necesarios para levantar en ellos dicha Escuela.—Cifra.

2) Ayuda a las cuatrillizas

Socuéllamos (Ciudad Real), 10.—Todo el vecindario prácticamente ha pasado por el domicilio de Aurora Fernández, esposa del obrero campesino Eugenio Frutos, entregándole toda clase de víveres, ropas y dinero, para las cuatro niñas que ha dado a luz recientemente. Este matrimonio, modestísimo, habita una de las casas baratas que hace poco se inauguraron y que llevan el nombre de Anibal Arens, el actual alcalde de la villa. Del cuidado de la madre y de las recién nacidas, se han encargado las muchachas de la Sección Femenina.—Cifra.

INVIERNO EN EL MES DE AGOSTO

Tunbridge Wells (Kent).—He aquí un aspecto de la entrada a la estación ferroviaria de esta ciudad, después de la fenomenal granizada registrada con motivo de las recientes tormentas, hecho paradógico en agosto

El estado sanitario de España, declara el doctor Palanca, es francamente bueno

Hay doce casos de poliomielitis en Madrid, pero no existe peligro de epidemia

Bilbao, 10.—El director general de Sanidad, doctor Palanca, que ha permanecido unas horas en Bilbao presidiendo actos de su jurisdicción, ha hecho interesantes declaraciones sobre el estado sanitario de España, que afirmó es francamente bueno en el momento presente. Dijo que, no obstante, hubo pequeñas epidemias de fiebres tifoideas, pero sin importancia y sin mortalidad. La mayor preocupación es por la poliomielitis, de la que había unos doce casos en Madrid, si bien no puede considerarse como verdadera epidemia. Las enfermedades infecciosas más frecuentes, quitando la tuberculosis y la lepra, de consideración especial, son las fiebres tifoideas y la triquinosis y, desde luego, de escasa importancia, las propiamente infantiles, como la escarlatina, el sarampión, etcétera.

Afirmó que la enfermedad que produce actualmente más muertos, es la del corazón; después, todas las cancerosas. En la tuberculosis avanzó la curación a paso agigantado. El año pasado murieron unas nueve mil personas, contra veinticinco mil que morían hace unos ocho años.

Negó que se fuese a cerrar ningún sanatorio antituberculoso; porque si bien se ha conseguido disminuir enormemente la mortalidad, no se ha disminuído la morbilidad, es decir, el número de enfermos, y esto lleva a luchar mejor contra la tuberculosis hasta el año dichoso en que pueda ser cerrado algún sanatorio; pero, por el momento, no se ha pensado en ello.

Anunció la inminente inauguración en Linares, en Puerto Real y en Lugo de sanatorios y, asimismo, la construcción, en período avanzado, de otros en Córdoba, Huelva y Granada.

Aseguró que no creía que existiese peligro de epidemia de parálisis infantil, aunque fuese ésta un asunto de extraordinaria preocupación para la Dirección General de Sanidad. Dijo que la vacuna Salk todavía está en litigio, hasta el extremo de que Holanda no la emplea por la provocación de nuevos casos; Francia tampoco está muy entrañada en ella, y desde luego, esta vacuna sólo prepara una inmunidad de ocho a diez meses. «Nosotros —afirmó— estamos haciendo una gestión para traer tres mil dosis para vacunaciones voluntarias. Por otro lado, en la Escuela de Puericultura de Madrid se hará un ensayo con una vacuna irlandesa que se emplea mucho en aquella nación, que da buenos resultados, es barata y no ofrece peligros».

Terminó sus declaraciones el doctor Palanca, asegurando que Vizcaya es la provincia española de menos mortalidad infantil.—Cifra.

«PENSAR EN EL CANCER NO ES TEMERLE, SINO DETENERLE». Asociación Española contra el Cáncer.

Misa en sufragio de los héroes del 10 de Agosto

Asistió a la ceremonia la viuda del General Sanjurjo

Madrid, 10. — Con motivo del 24 aniversario del Alzamiento de los Héroes, el diez de agosto, se celebró esta mañana, a las once, en el Cuartel de la Remonta, de Tetuán de las Victorias, un solemne acto religioso. Ante el monolito que perpetúa la memoria de los caídos, se alzó un altar, con banderas nacionales y de las cuatro Ordenes militares, en el que ofició una misa el P. Collado. Un Escuadrón de gastadores del Regimiento de la Remonta, en traje de gran gala, dieron guardia de honor. Presidieron la ceremonia, con la viuda del general Sanjurjo, el Gobernador militar de Madrid, general Aranguren; y los generales Redondo y Ponte, así como el coronel jefe de la Remonta, señor Soto. Finalmente se rezó un responso. Asistieron numerosos familiares de los caídos y de los detenidos y deportados en aquella fecha, así como muchos jefes y oficiales francos de servicio.—Cifra.

M.C.D.2022

PALENCIA AL DIA

"Cabañuelas" movidas

No se ha portado mal San Lorenzo. Sin dejar de ser día de verano, no hemos padecido las temperaturas torridas que sufrieron nuestros abuelos. Un ligero cefirillo ha refrigerado el ambiente. Menos mal, porque temíamos otra racha bochornosa y sofocante, con la consabida secuencia de truenos y relámpagos.

Ya está aquí el programa de la Feria. Francamente nada puede decirse en contra y sí mucho a favor. La Comisión de Festejos habrá quedado satisfecha, y bien merece el voto de gracias concedido por la Permanente. No se ha descuidado ningún aspecto y ya verán ustedes cómo hasta lo del «real» se arregla y la Avenida de Cisneros, acondicionada para el establecimiento de las atracciones feriales, resulta como se esperó. En Palencia—al fin y a la postre— no hay distancias. Todo es cuestión sencillamente de ir buscando el área amplia y abierta que exige un núcleo urbano, no circunscrito ya por los Jardines ni el Salón.

Dos trágicos sucesos ensombrecen la jornada. Un ahogado en Aguilar y un niño muerto bajo el tablero de un trillo, en Paredes.

Los pueblos preparan las Fiestas. Villarramiel, ha lanzado ya su Cartel de San Bartolo y Cervera, está ya a punto de iniciar los festejos de la Virgen. Otras localidades se aprestan a rivalizar en las solemnidades patronales, disponiéndose Ampudia a inaugurar—el día de Arcoada—el nuevo Cenobio construído junto al Santuario de la Patrona de Campos.

Hoy—si hacemos caso al «señor Manuel»—entramos en una nueva etapa meteorológica. El tiempo iniciará alguna «mudanza». ¿Más de las que lleva en estos diez primeros días de agosto? Sin querer las «cabañuelas» nos han dado un pequeño anticipo de las cuatro estaciones. Para los zahories, un «año de bolsillo».

PAPELES DE MANILA, SEDA, CUERO Y KRAFT
para envolver
PIDANOS PRECIO Y CALIDAD
GRAFICAS AGUADO
Mayor, 130
PALENCIA

Cartelera

TEATRO PRINCIPAL
Pantalla Panoramica
Hoy, sesión continua, con el programa doble: «Tres soldados», y «Los hijos de nadie».

GRAN TEATRO ORTEGA
Pantalla panorámica. A las 7,45: «Rapsodia». 10,30: «Yolanda» y «Miedo».

CINE PROYECCIONES
«Al filo de las nueve».

CINE CASTILLA
«La Hermana Alegría».

CINE OTERO
Desde las cinco: «El huésped de las tinieblas».

CALIFICACION MORAL:
«Tres soldados» (5); «Los hijos de nadie» (3); «Al filo de las nueve» (3), «Rapsodia» (3R), «Yolanda» (2), «Miedo» (3R), «La Hermana Alegría» (3), «El huésped de las tinieblas» (2).

Los números que figuran entre paréntesis al final de cada obra, expresan la calificación moral dada por la «Oficina de Espectáculos» dependiente de la Comisión Episcopal de Ortodoxia y Moralidad: 1: Todos, incluso niños.—2: Jóvenes.—3: Mayores. — 3-R: Mayores con reparo. — 4: Gravemente peligrosa.—5: Sin calificar.

Diputación Provincial de Palencia

ANUNCIO DE SUBASTA

En el «Boletín Oficial de la Provincia», núm. 94, correspondiente al día 6 del presente mes, se publica el anuncio de subasta para la adjudicación de la ejecución de las obras de construcción de una instalación elevadora de agua y de servicio de riego en la Ciudad Benéfica Provincial y en cuyo anuncio figuran las circunstancias detalladas de esta licitación.

Las proposiciones de opción a la subasta se presentarán en el Negociado de Obras de la Corporación, durante las horas de oficina, dentro del plazo de los veinte días hábiles siguientes al de la publicación de la subasta en el expresado «Boletín Oficial».

Palencia, 8 de agosto de 1956.

EL SECRETARIO

Programa oficial de festejos para las FERIAS DE SAN ANTOLIN

Tres grandes corridas de toros, los días 1, 2 y 9 de septiembre

Habrá también Festivales de Arte, Ballet acuático, Circuito motorista, Carrera ciclista, y Certamen de Pintura, celebrándose por primera vez la "Fiesta de la Enseñanza"

DIA 1 SABADO

A las 9 de la mañana se anunciará el comienzo de la feria, con el disparo de potentes bombas.

A las 10, los Gigantes y Cabezudos acompañados por la Banda Municipal de Música desfilarán por las principales calles de la población.

A las 11'30, inauguración de la Exposición de Pintura Artística de noveles en los locales de la Delegación de Información y Turismo.

A las 12,30, primer concierto matinal a cargo de la Banda de Música en los Jardinillos de la Estación.

A las 5'30, primera corrida de toros en la que los diestros Miguel Baez «LITRI», Antonio Ordóñez y Antonio Chenel «Antoñete», lidiarán seis toros de la ganadería de don Arturo Sánchez, de Salamanca.

A las 9 de la noche, inauguración de una artística iluminación a lo largo de la calle Mayor Principal y Avenidas de la R. Argentina y Valladolid, hasta el Real de la Feria a cargo de la Casa Romero, de Pontevedra.

A las 11, verbena popular en el Real de la Feria amenizada por la Banda de Música.

DIA 2 DOMINGO

A las 10 de la mañana, dianas por la Banda de Música, saliendo los Gigantes y Cabezudos, que recorrerán las principales calles de la Ciudad.

A las 10, 4.º Circuito Motorista, organizado por el Moto Club Palentino y patrocinado por el Excelentísimo Ayuntamiento.

A las 10'30, función religiosa en la S. I. Catedral con asistencia de la Corporación bajo mazas.

A las 12, en el pórtico del Ayuntamiento, reparto de limosnas a los pobres.

A las 12'30, segundo concierto de la Banda de Música en los Jardinillos.

A la 1'30, tendrá lugar la llegada de los corredores participantes en la 10.ª Vuelta Ciclista a Palencia, estableciéndose la meta de llegada en los Jardinillos.

A las 5'30, segunda corrida de toros, con intervención de los espadas, Chicuelo II, Marcos de Celis y Gregorio Sánchez, que lidiarán seis toros de don Manuel Arranz, de Salamanca.

A las 11'30, en «Puentecillas», se quemará una bonita colección de fuegos acuáticos y a continuación, verbena en el Real de la Feria con intervención de la Banda de Música.

DIA 3 LUNES

A las 10, dianas callejeras por afamados dulzaineros.

A las 11, inauguración de la Exposición Internacional de Prensa contemporánea.

A las 12, actuación de la Masa Coral Vallisoletana en el Teatro Principal.

A las 12'30, tercer concierto de la Banda de Música, en los Jardinillos.

A las 5'30, en la Plaza de Toros, espectáculo Cómico-Taurino-Musical «Galas de Arte».

A las 11, verbena popular en el Real de la Feria.

A las 11'30, verbena selecta en la Huerta de Guadián con intervención de afamadas orquestas.

DIA 4 MARTES

A las 10, dianas populares.

A las 10'30, primeras pruebas de tiro de pichón en el Campo de La Balastera.

A las 12'30, cuarto concierto de la Banda de Música, en los Jardinillos.

A las 4 de la tarde, segundas pruebas de tiro de pichón en el campo de «La Balastera».

A las 6, teatro de marionetas en la rinconada de Hacienda, y a las nueve, segunda sesión de marionetas en el mismo lugar.

A las 11'30, se quemará una artística colección de fuegos aéreos-terrestres en la plaza de las Casas del Hogar. A continuación, gran verbena popular en el mismo sitio de días anteriores, amenizada por una gran Orquesta.

DIA 5 MIERCOLES

A las 10,30, finales de tiro de pichón en el Campo de «La Balastera».

A las 12, en la piscina del campo de La Juventud, actuación del Ballet acuático de la Sra. Vda. de Granados.

A las 12,30, concierto de la Banda de Música en los Jardinillos.

A las 5, en la piscina del Campo de La Juventud, segunda actuación del Ballet acuático.

A las 6 y a las 9, respectivamente, funciones del Teatro de Marionetas en la rinconada de Hacienda.

A las 11, primer festival de Arte en la Plaza de Toros, actuando la Compañía Lope de Vega, dirigida por don José Tamayo, con el estreno de la obra a gran espectáculo de ROSTAND «CYRANO DE BERGERAC».

A las 11,45, verbena popular en el Real de la Feria, con intervención del orquestal Ruano.

DIA 6, JUEVES

A las 11, Concurso de Natación regional femenino e infantil, en la Piscina del Campo de la Juventud.

A las 12.30, Concierto de la Banda Municipal de Música, en los Jardinillos.

A las 5, finales del Concurso de Natación regional femenino e infantil, en el lugar reseñado anteriormente.

A las 11 de la noche, segundo festival de arte en la Plaza de Toros, por la misma Compañía, con el estreno de la obra a gran espectáculo FUENTE OVEJUNA, de Lope de Vega.

A las 11,15, verbena popular en el Real de la Feria, amenizada por Orquestal Ruano.

DIA 7, VIERNES

A las 12, patrocinada por el Ayuntamiento y organizada por el Frente de Juventudes, carrera ciclista con remolques, en los Jardinillos de la Estación.

A las 12,30, concierto de la Banda de Música, en el sitio de costumbre.

A las 6 de la tarde interesante partido de fútbol, en el Campo de «La Balastera», entre un equipo de Segunda División y el Sociedad Deportiva Unión Castilla.

A las 11 de la noche, tercer festival de Arte en la Plaza de Toros, con la actuación del Ballet internacional SUITE ESPAÑOLA, del primer bailarín Roberto Iglesias, con la primera bailarina del Liceo de París y primeros bailarines del Liceo de Barcelona.

A las 11,15, verbena popular en el Real de la Feria, con intervención de la Banda Municipal de Música.

DIA 8, SABADO

A las 10, Dianas populares.

A las 11, Cucañas en la Dársena del Canal de Castilla.

A las 11,30, clausura de la Exposición de Pintura de Artistas noveles, en la Delegación Provincial de Información y Turismo.

A las 12,30, Concierto de la Banda de Música en los Jardinillos.

A las 6,30, se quemará una entretenida colección de fuegos japoneses, en la Plaza de las Casas del Hogar, de la Avenida de Valladolid.

A las 11, cuarto festival de arte en la Plaza de Toros, del ballet de Arte Español de la primerísima bailarina «ROSARIO».

A las 11,15, populares verbenas en el Real de la Feria, con actuación de orquesta.

DIA 9, DOMINGO

A las 10, los gigantes y cabezudos recorrerán las principales calles de la población.

A las 12, en el Teatro Principal, «Fiesta de la Enseñanza».

A las 12,30, Concierto de la Banda en los Jardinillos.

A la misma hora, interesante GIMKANA motorista en el Campo de José Antonio.

A las 5,30, tercera corrida de toros, con intervención de los diestros Antonio BIENVENIDA, César GIRON y MARCOS DE CELIS, con toros de doña María Teresa Oliveira, de El Escorial.

A las 11, verbena popular con intervención de la Banda de Música, quemándose dos toros de fuego y una magnífica traca a lo largo de la Avenida de Valladolid, que pondrá fin a la Feria.

FERIAL DE GANADO. Tendrá lugar los días de Feria en el Matadero, libre de impuestos.

FERIAS GENERALES. En el Casino de Palencia, brillantes bailes de sociedad. En el Teatro Principal y Gran Teatro Ortega, actuarán Compañías líricas y de comedia. En los Cines Proyecciones, Castilla y Gran Vía, se pasarán escogidos programas cinematográficos.

La Comisión de Festejos:
Isidoro de Fuentes Castells.
Fausto García Gallo y Ramón Camino Isasmendi

V.º B.º
El Alcalde,
Vicente Almodóvar Rodríguez

Otra vez, aquí, la Tómbola de los Pobres

Será inaugurada en las vísperas de San Antolín

SE ADMITEN DONATIVOS PARA LA MISMA

Otra vez, esta Cáritas Diocesana recurre a la probada generosidad de todos los palentinos para conseguir donativos que permitan ayudar en los cuantiosos gastos, que han originado la compra de objetos y regalos que serán entregados a los que prueben su suerte en los stands de la «Tómbola de Caridad», cuya inauguración tendrá lugar en las vísperas de las fiestas Patronales de San Antolín.

Cualquier clase de donativo representa una aportación estimable para la «Tómbola», no obstante nos permitimos rogar que en caso de duda lo hagan en metálico, teniendo en cuenta el mecanismo de la organización y que con tiempo suficiente han de adquirirse los regalos, se hallan en la actualidad realizadas dichas compras.

Para comodidad de los donantes en metálico, se halla abierta una cuenta corriente en todas las Entidades Bancarias de esta capital, bajo el nombre de «Cáritas Diocesana-Tómbola de Caridad», en la que pueden realizar sus ingresos y también en el domicilio social de esta Institución, Plaza de las Carmelitas.

Para los que contribuyan con donativos en especie, pueden hacerlo en dicho domicilio social de once a una de la mañana, y de siete a nueve de la noche, o llamando al teléfono 24-54, si desean vayan a recogerlo.

Me permito hacer considerar a todos los palentinos, lo mismo de la capital que de la provincia, la necesidad de la Caridad organizada, si al hacer una limosna tienen intención de atender una necesidad y no favorecer un vicio y si desean desaparezca el profesionalismo de la mendicidad.

Con esta Institución se hallan coordinadas todas las Asociaciones de Caridad y se controlan los socorros, con las visitas domiciliarias, evitando duplicidades, etc.

También han de considerar las cuantiosas necesidades que esta Institución viene realizando durante el año, en diversos modos: alimentos, medicinas, billetes de ferrocarril a transeúntes, equipos para sanatorios, ropa en general, intervenciones quirúrgicas, etc., etc., invirtiendo en el año en estos menesteres, cerca de un millón de pesetas, sin contar los socorros de la «Ayuda Social Americana».

Esperamos la mayor generosidad de todos los palentinos y al mismo tiempo vean la «Tómbola», como cosa propia y en beneficio de todos, silenciando posibles debilidades y defectos personales de los que indignamente estamos dirigiendo esta Institución, aunque nunca podrán negarnos la recta intención y aportación personal desinteresada máxima.

Igualmente deseo consideren que si no fuera por los ingresos de la «Tómbola», los socorros y necesidades atendidas se reducirían sensiblemente.

Por último suplico a los buenos católicos y a los que conocen las actividades de esta Institución, la prestigien con sus palabras y creen el ambiente favorable que se merece, sin mirar los instrumentos personales, aunque saben también que dependemos y actuamos bajo la dirección directa de nuestro Prelado.

Dios les premie cuanto den en favor de los pobres, hermanos nuestros en Cristo.

EL DIRECTOR

Cruz Roja de Palencia

De interés para los que tengan familiares en Rusia

Se pone en conocimiento de todas las personas que tengan familiares en Rusia y deseen su repatriación, se pasen por el domicilio social de la Cruz Roja, Santo Domingo de Guzmán número 13, de doce a una de la tarde, para facilitar cuantos datos sean precisos, con el fin de remitirlos a la Asamblea Suprema de la Cruz Roja, para que realice los trámites necesarios.

Diputación Provincial de Palencia

ANUNCIO DE SUBASTA

En el «Boletín Oficial de la Provincia», núm. 87, correspondiente al día 20 de julio último y en el del Estado, núm. 220, de fecha 7 del presente mes, se publican los anuncios de subasta para la venta del edificio de los Establecimientos Provinciales de Beneficencia, propiedad de esta Diputación y sito en la Plaza de Abilio Calderón de esta capital, figurando en los expresados anuncios las circunstancias detalladas de la licitación.

Las proposiciones de opción a la subasta se podrán presentar en el Negociado de Obras de la Corporación, hasta las trece horas del día 31 del corriente mes de agosto, todos los días laborables, durante las horas de oficina.

Palencia, 8 de agosto de 1956.

EL SECRETARIO

¡¡ACADEMIA AUTOMOVILISTA!!
¡TALLERES ARTURO!
Fundada en 1921 y autorizada por el Ministerio de Industria, en 1933
CLASES TEORICO-PRACTICAS
ARTURO SIMON POZA
Avd. Casado del Alisal, 55. Tfnos. 14-65 y 26-94. — PALENCIA

Cuatro Cantones

Las "campañas del silencio"

En Madrid se ha dictado un bando del silencio. Antes que en la «villa del oso y el madroño» ya se dictó en París. Al principio, el intento pareció utópico. Hacer reinar el silencio—el alma del silencio, que dijo el poeta—sobre la prosa municipal y espesa, y el ruido enloquecedor de las grandes urbes se consideraba por muchos como una quimera.

Pero el prefecto parisino se mantuvo en sus trece. Ordeno que se acallasen las bocinas y los claxons dentro de la «ville lumière», y que se colocasen silenciadores en todos los motores de explosión. El experimento tuvo el mejor éxito. Los coches cruzan a grandes velocidades y los peatones respetando las señales de tránsito se ven libres de todo peligro. Las bocinas no hacen falta para nada. París ha llegado a ser una urbe silenciosa.

Es lo que se quiere lograr ahora en Madrid. Aunque meter en vereda a conductores y peatones resulte un poco difícil, todo será cuestión de energía y de constancia. El resultado vale la pena. Porque el ruido—lo dicen los médicos—es algo así como el morbo corrosivo de nuestro sistema nervioso. Además, se ha demostrado que las bocinas dentro de las ciudades no sirven para otra cosa sino delatar la mala organización y la anarquía del tráfico.

Aunque parezca desproporcionado este problema del ruido urbano existe en Palencia. Ya hemos dicho más de una vez que ha pasado a la historia del tópico aquel bonito mote de «la ciudad del silencio».

El aullido de los autobuses

Basta pasar por la Calle Mayor a cualquier hora del día y aún a determinadas horas de la noche para comprobar que el silencio es un mito. Los únicos vehículos silenciosos son las bicis, aunque también algunos ciclistas hacen sonar sus timbres de aviso y algunos dan voces de carretero para avisar a los viandantes despistados. De las motos ¡para qué vamos a hablar!...

Los motores crepitan como salvas de ametralladoras. Algunos camiones producen detonaciones ensordecedoras.

Y el contrapunto de toda esta sinfonía sincopada lo suelen poner con sus horribles y prolongados aullidos los autobuses urbanos. Las señales acústicas de dichos autobuses son de carretera y tienen potencia capaz de romper tímpanos de cemento.

Además, los conductores las hacen sonar con sádica complacencia como si tuviesen el propósito de hacer polvo, a fuerza de ruido, los cristales de todas las casas.

Aparte de los estruendos motorizados, tenemos otra melopea de ruidos que se filtran por las ventanas abiertas. Altavoces de radio y gramolas, cantares de noctívagos, discusiones a grito pelado, etcétera, etcétera.

En fin, que no sólo en Madrid se necesita una campaña de silencio. También en Palencia cocemos habas.

Contra la fiebre de la velocidad

El ruido y la prisa—el ruido y la prisa, inútiles—son los dos pecados del «homo urbano». Aparte de acallar las bocinas que lanzan sin necesidad sus horrísonos baladros dentro del casco urbano, también es muy necesario refrenar un poco la fiebre de velocidad que parecen sentir algunos conductores, motoristas y ciclistas.

Existen algunas encrucijadas peligrosas donde ya se han producido graves accidentes de tráfico. Una de ellas es la Avenida de Simón Nieto. Casi todos los automovilistas —son muy pocos los prudentes— apenas rebasan la curva de la farola enclavada frente al edificio de Comunicaciones y que sirve de reguladora del tráfico, enfilan la recta de la citada Avenida con velocidad endiablada.

Es, según dicen algunos, el «vértigo de la recta» que domina a los que empuñan un volante.

Lo peor del caso es que esa recta, paralela a uno de los costados de los «Jardinillos de la Estación», se ve muy frecuentada por niños y ancianos y allí se han producido ya algunos accidentes que milagrosamente no han sido graves, pero que pueden llegar a serlo.

Habrá que refrenar la prisa—la inútil prisa— de los automovilistas en esa «encrucijada peligrosa». Los guardias municipales encargados de regular el tráfico urbano deberán recordar que las ordenanzas prohiben desarrollar velocidades propias del «Circuito de Lasarte», dentro del casco urbano. El talonario de multas puede ser una buena terapéutica para los que padecen la fiebre de la velocidad.

Religiosas

TRIDUO DE FATIMA

Del 11 al 13, se celebrará un solemne Triduo en honor de Nuestra Señora del Rosario de Fátima, en la Iglesia de San Pablo, organizado por la Legión Blanca para conmemorar la aparición de la Virgen en Fátima, en agosto de 1917. Todos los días, a las siete de la mañana, Rosario de la Aurora, por las calles y a continuación, Misa con meditación predicada.

Por la tarde, a las ocho, Rosario, Exposición y Sermón. Predicará el R. P. Luis Martínez, O. P., Catedrático del Colegio de Corias (Asturias). El acto vespertino será radiado.

En el ejercicio de la tarde del día 13, se dará la bendición con el Santísimo a cada uno de los enfermos asistentes.

Continúan celebrándose los cultos del mes de agosto, en honor de Santo Domingo.

CONSEJO DIOCESANO DE LOS HH. DE A.C.

CAMPAÑA NACIONAL «POR UN MUNDO MEJOR».—Para dar realidad en nuestra Nación a los llamamientos angustiosos dados por Su Santidad el Papa y que se han condensado en la campaña «Por un Mundo Mejor», y una vez constituída en nuestra Patria la primera Casa de Ejercitaciones en La Granja (Segovia), de la que ha de partir la luz que vivificará esta campaña en nuestra Patria, en la primera quincena del mes de septiembre, del 5 al 13, tendrá lugar en la Casa indicada la primera tanda de estas ejercitaciones, que serán dirigidas por el propio Padre Lombardi, portador mundial de la voz del Papa a este respecto.

Los que deseen asistir a ellas, deberán comunicarlo a este Centro Interparroquial a la mayor brevedad, para dar traslado de estas peticiones a la Dirección de la Casa de Ejercitaciones y poder hacer los debidos acoplamientos, teniendo en cuenta que estas ejercitaciones han de tener un ámbito nacional.

Palencia, 10 de agosto de 1956.

El Presidente

Ayuntamiento de Palencia

NEGOCIADO DE QUINTAS. — Se pone en conocimiento del personal que a continuación se menciona, la obligación de verificar su presentación en el Negociado de Quintas de este Ayuntamiento, con el fin de hacerles entrega de la licencia absoluta.

Ramón Cidón Soleras, Paulino Arzomendi Urango, Ignacio Doncel Alvarez, Germán Antolín Cantero, Julio Fernández Retuerto, Vidal López Gutiérrez, Vicente Ezquizábal Serrano, Miguel Barriuso de la Cuesta, Leovigildo Laso González, Mariano Vián Alvarez, Saturnino Estébanez Melero, José Casla Tanagro, Lucio García Guerra, Santiago Gaite Aguado, Antonio Martín García, Antonio Santa Cruz Pascual, Manuel Ruiz Maté, Lorenzo Ramos Toribio, Juan Pariente Gallo, Rufino Andrés López, Francisco Alonso Cermemo, Sergio Ibáñez González, Pedro Barón Vián, Ambrosio Rodríguez López, José Manzanal Renedo, Manuel Blanco Ramos, Bernardino Terino González, Marcos Evencilla López, Luis Martínez Herreros, Agapito Cuesta González o Martín, Angel Prado Pérez, Juan Cardenal Fernández, Jesús Díez Vallejo, Indalecio Díez Albillo, Félix Boadilla Cuesta, Angel Martín Sinde, Epifanio Ramos González, Cantero del Campo Vega, Salvador Domínguez Pérez, Vicente García Rodríguez, Florencio Gutiérrez Menéndez, Francisco Lanchares Antolín, Basilio Lombrana Doce, Angel Revuelta Calderón, Rafael Revilla Gutiérrez, Aurelio Ortega Giménez, Sotero Lázaro Alejo, Nicolás Gimeno Paredes, Santos González Losada, Gregorio Villacorta Prieto, Félix Barcenilla Pérez, Quintín Castro Morrondo, Wenceslao Saguillo Sanz.

Palencia, 10 de agosto de 1956.—El Alcalde.

Postulación de AUXILIO SOCIAL

El próximo domingo, día 12 de Agosto, celebrará «Auxilio Social», la primera postulación del mes con el emblema «Guillén». Lo que comunico a dueños de establecimientos y público en general.

El Delegado Provincial

INGRESO EN LA ESCUELA DE APRENDICES DE AVIACION DE LOGROÑO

En el «Boletín Oficial del Estado» n.º 211, de fecha 29 julio se publica convocatoria para cubrir **450 plazas de Alumnos** de esta Escuela, donde se sigue un curso de dos años de duración, para salir con amplios conocimientos técnicos, prácticos y culturales de un oficio mecánico. Edad: De 15 a 17 años. Plazo de admisión de instancias, hasta el 30 de Agosto

Informes, en la Escuela

GOBIERNO CIVIL

Apertura de la caza

SECRETARIA GENERAL
CIRCULAR

En cumplimiento de lo dispuesto en la Orden del Ministerio de Agricultura de 11 de abril último, la apertura de la caza mayor dará comienzo para todas las especies, excepto para las comprendidas en los apartados b) y c) de dicha Orden, el 12 de octubre del año en curso y se cerrará el 16 de febrero de 1957; para la caza menor el 7 de octubre del corriente año y comenzará la veda el día 3 de febrero de 1957, con excepción de las aves acuáticas, para las cuales comenzará el 1 de marzo de dicho año.

Y en uso de las atribuciones que me confiere el artículo séptimo de la referida Orden y oído el Comité Provincial de Caza y Pesca, he acordado declarar abierta la caza de la codorniz, tórtola y paloma en todo el territorio de esta provincia, donde estén levantadas las cosechas, el día 15 del actual, festividad de la Asunción de Nuestra Señora, hasta el día 26 del mismo mes, ambas fechas inclusive.

Al propio tiempo, se hace saber que toda persona que conduzca animales cazados de clase distinta a la codorniz, tórtola y paloma en los días que median entre la apertura de esta caza y la general, será sancionada severamente por mi autoridad, independientemente de las responsabilidades a exigir por infracción a la Ley de Caza.

Por cuyo motivo, ordeno por la presente a todos los comandantes de puesto de la Guardia Civil de la provincia y demás agentes de la autoridad, para que extremen el servicio de vigilancia en cumplimiento de lo que se dispone en esta Circular.

Lo que se hace público para general conocimiento.

Palencia, 10 de agosto de 1956. — El Gobernador Civil interino, BUENAVENTURA BENITO QUINTERO.

SEGUROS
INCENDIOS
ACCIDENTES
VIDA
AHORRO Y PREVISION
COSECHAS
GANADOS
EDUARDO CALDERON MARTINEZ
DE AZCOITIA
Palencia

DIARIO DE AVISOS

FARMACIAS DE GUARDIA. — Durante la semana están de guardia la farmacias de don Anastasio Arenal (Barrio del Cristo), y doña Victoria Monteca (Mayor, número 174).

CUPON PR OCIEGOS

Lista del número premiado del Cupón Pro Ciegos, correspondiente al sorteo celebrado el día 9 de agosto de 1956.

Premiado con 125 pesetas, número 934, y con 12'50, todos los terminados en 34.

REGISTRO CIVIL

NACIMIENTOS. — Juan José Ruiz Riveros, de Rufino y Aurelia, Residencia Ramírez; Luis Angel de los Mozos Perrote, de Lucas y Teresa, Dr. Caneja, 2; María Lourdes García Tamargo, de Juan y María Amparo, Residencia Ramírez; José María Herrero Bausela, de José y Oliva, Residencia Ramírez.

DEFUNCION. — Eloy de Cea del Olmo, de 56 años, viudo, Colón, 40.

LETRAS DE LUTO

Después de recibir los Santos Sacramentos, ha entregado su alma a Dios en Palencia, don Eloy de Cea Olmo, de 56 años de edad. Su muerte ha sido muy sentida, pues el finado, que durante muchos años había ejercido su profesión como empleado en la razón social Azcoitia y Calderón, S. A., de esta plaza, era muy conocido y apreciado, tanto por su laboriosidad, como por su natural caballeroso y recto.

Expresamos nuestro pésame a su desconsolada hija, doña María Jesús; hijo político, don Joaquín Huesca Merino; hermanos, don Rafael, don José y don Jesús; hermanos políticos, sobrinos y demás familia.

—En Paredes de Nava, ha fallecido a la edad de 58 años, don Manuel Herrero Ania, industrial de dicha plaza, donde por su probidad profesional y su dinamismo, prestigió su firma comercial. Dotado de excelentes virtudes personales y un afectuoso carácter, se ganó muchas simpatías, que hoy se conduelen de esta irreparable pérdida.

Testimoniamos nuestro sentimiento a su desconsolada esposa doña Anatolia Prieto; hija Iluminada; hermanos, don Félix y doña Aquilina; hermanos políticos, tíos, sobrinos y demás familia.

SUCESOS LOCALES

APARECIO LA BICICLETA.—Julio Ruiz Humada, de 16 años, que había denunciado la sustracción de una bicicleta, se ha personado en la Comisaría de Policía para aclarar que apareció la máquina en un almacén y que probablemente no hubo, como creyó, hurto.

«LA BALASTERA» SE VA A SECAR.—En la Comisaría, Teógenes Guijas Rivas, de 29 años y conserje del Campo de Deportes «La Balastera», ha denunciado la desaparición de una manga de riego, que valora en mil pesetas. Ignora quién pueda ser el autor o autores de la sustracción.

GOLPE. — Bonifacio Díez Manrique, de 33 años, ha sido curado en la Casa de Socorro de una herida contusa en la región superciliar y malar izquierda. Manifestó que recibió un puñetazo de Víctor Fernández, en una discusión por motivos particulares.

LESIONADOS. — El personal de servicio en la Casa de Socorro, ha prestado asistencia médica a los siguientes:

Benito Pérez, de nueve años, herida cortante con pérdida de sustancia en la tercera falange del dedo índice de la mano derecha.

María Luisa Montero, de dos años, herida incisa en el dedo medio de la mano izquierda, causada en accidente.

Luis Miguel Marcos, herida contusa en el maléolo del pie izquierdo y erosiones en el maléolo interno del mismo pie.

Venancio Revilla, de seis años, herida contusa en la región parietal derecha.

María Mercedes Cebrián, de doce años, fractura completa de los huesos cúbito y radio, por su tercio medio, del brazo izquierdo, producida en caída casual.

Isabel Fernández, de 12 años, herida cortante en la región frontal, por accidente.

Angeles González, de dos años, síndrome de ataque meningítico, se le practicó una punción lumbar.

SOLO TRES PESETAS AL MES

cuesta la suscripción de MIES, Revista mensual de Agricultura y Ganadería, editada por la Unión Territorial de Cooperativas del Campo, de Palencia. En ella encontrarás informaciones de mercados, orientaciones técnicas, consultorios jurídico social agrario y técnico, actualidad agrícola mundial, resumen legislativo del mes, amenidades, la mujer y la casa, etc.

M.C.D.2022

DE PEÑA LABRA AL CERRATO

LA PALENCIA DESCONOCIDA

GUARDO, EL GRAN CENTRO FABRIL DEL NORTE

Es necesario ampliar la Escuela de Formación Profesional, creando una nueva Sección de Capacitación Minera

En sus promociones figuran 40 especialistas del Metal y Electricidad, ya colocados en diferentes industrias

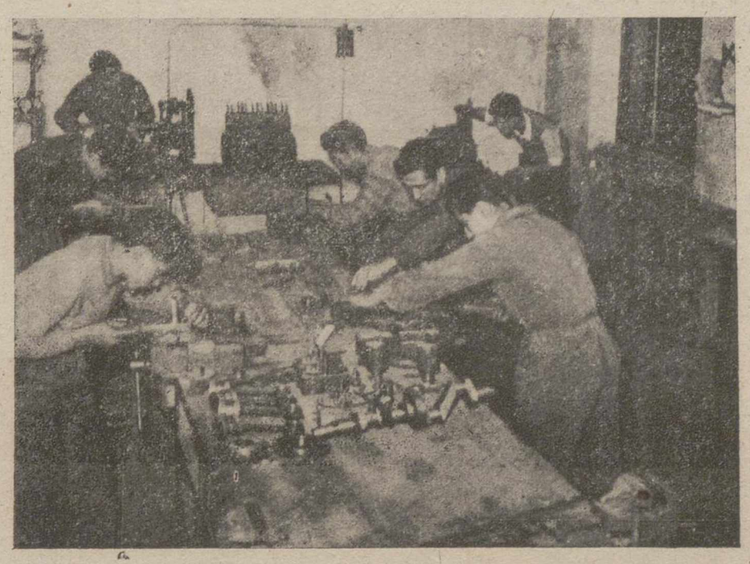

Las enseñanzas teóricas alternan con los trabajos de taller en la Escuela de Formación Profesional de la Organización Sindical en Guardo. He aquí el aspecto de dos clases en plena tarea. En la primera aparece con varios alumnos el Director del Centro de Formación, D. Manuel Vázquez García

Ya hemos hablado varias veces de la Escuela de Formación Profesional, que tan meritoria labor viene desarrollando en la formación de las futuras generaciones laborales.

Hoy, en la nueva visita a la villa minera, la reiteración del tema se hace obligada, por cuanto la Escuela constituye una de las fecundas realizaciones que jalonan el progreso de Guardo.

De lo que hoy es la Escuela —al cabo de ocho años de funcionamiento— nos habla su celoso Director don Manuel Vázquez García.

—Se busca con ella —señala— sincronizar el avance industrial de la población con la capacitación de la mano de obra. Obrero mejor formado es obrero de mayor rendimiento. La Escuela se inauguró en 1948, buscando desde el primer momento la preparación técnica, pero también la humana de sus alumnos. Como primer ensayo se circunscribieron las enseñanzas a los oficios del Metal, tomando como objetivo la orientación de los muchachos en sus nuevas tareas, a la vez que se les encuadraba en la especialidad más adaptada a sus aptitudes.

—¿A qué enseñanzas alcanza la preparación?

—La Escuela tiene en su cuadro todas las especialidades del metal: Torno, Ajuste, Forja, Caldereria, así como las de Electricidad y soldadura, contando además la Tecnología de Taller y otras disciplinas.

Estas materias están confiadas al siguiente profesorado: A mi cargo, al mismo tiempo que la Dirección, corre el Dibujo y la Tecnología del Taller.

Don Andrés Muñoz Cantero, es Secretario de la Escuela y Profesor igualmente de Dibujo.

Don Julio Martín León, Profesor de Matemáticas.

Don Domingo del Blanco Rodríguez, Profesor de Cultura General.

El Párroco Don Lázaro Gordo, Profesor de Religión.

La Formación del Espíritu Nacional está encomendada al Instructor del Frente de Juventudes.

Como Maestros de taller, figuran en el Claustro: Don Manuel Monge Calvo, para Ajuste y Torno; don Porfirio Miranda Rueda, para Forja y Caldereria; y don Mariano Castrillo Ortega, para Electricidad.

—¿Son nocturnas las clases?

—De siete a diez, después de la jornada laboral. Hay que tener en cuenta que los alumnos, que oscilan entre 14 y 17 años, trabajan todos durante el día: unos en las Minas, otros en Explosivos, otros en obras de albañilería.

Normalmente asisten a las clases de 57 a 60, colmando la capacidad de la Escuela. Nosotros les facilitamos gratuitamente textos y material. El sostenimiento del Centro lo atiende la Obra Sindical de Formación, con aportaciones del Ayuntamiento y algunas Empresas (Unión Española de Explosivos, Antracitas de Velilla, San Isidro y San Luis).

—¿Responden los chicos?

—Como en Guardo hay mucho trabajo, les cuesta acudir a la Escuela. Los padres se preocupan poco de ello, lo que exige una continua labor de captación, haciéndoles ver las ventajas que les reporta una fundamentación básica para sus futuras ocupaciones laborales. Los chicos de aquí son inteligentes. Rápidamente captan y asimilan las explicaciones, mostrando en el Taller una singular destreza. De ahí que hayan obtenido halagüeños éxitos en los Concursos a que han asistido.

—¿Alcanzaron muchos galardones?

—En los Concursos Nacionales de Formación Profesional Obrera, organizados por el Frente de Juventudes, lograron primeros premios, en Reinosa, Oviedo y Ferrol del Caudillo.

Tenemos además primeros premios provinciales, adjudicados a José Manuel Lado Ramos, Victorino Sagüillo Ponga, José Luis Mencía Villegas, Jerónimo Cordero Fraile, Saturnino Rueda González, Blas Meléndez Monge, Antonio Diez Domínguez e Isidro Lozano Villacorta. En otros puestos se han clasificado nuestros alumnos hasta un total de 65.

Este año —agrega el señor Vázquez— ha conseguido un primer premio de Forja, Florentino Bravo; y segundos premios Andrés Fernández (en Bobinadores categoría A), Angel Rueda (en Bobinadores categoría B), Julio Diez (Instaladores) y Justo Diez (Cerrajería).

Como ven, es para estar satisfechos de nuestros alumnos.

—¿Desarrollo del plan escolar?

—El ingreso se verifica, con carácter selectivo, mediante un examen. El plan de la Escuela comprende cuatro cursos.

El primero tiene por objeto completar la enseñanza primaria, enfocándola hacia una mayor formación matemática. Ya desde este curso se alternan las clases teóricas con los ejercicios graduados de taller, a fin de iniciar a los muchachos en la habilidad manual y en el dominio de materiales y herramientas de trabajo.

Los otros tres cursos son de auténtica formación profesional, dividiéndose en dos grupos las disciplinas: Enseñanzas teórico prácticas propiamente dichas (Matemáticas, Tecnología y Dibujo) y Enseñanzas complementarias (Ciencias, Gramática, Geografía e Historia, Religión y Formación del Espíritu Nacional).

Cualquiera que sea el oficio a seguir por los aprendices, éstos han de realizar ejercicios de especialización, verificados de manera progresiva en los cuatro ciclos señalados para el funcionamiento de la Escuela: Orientación, Formación, Especialización y Perfeccionamiento.

—¿Y la enseñanza religiosa?

—A la vez que adiestramos en el aprendizaje de los oficios, nuestra Escuela tiende a la educación integral. Por ello nos preocupamos que junto a los conocimientos técnicos, aprendan nuestros discípulos a ser hombres de fe, con sentido «español», por lo que paralelas a las enseñanzas religiosas, corren las de «Formación del Espíritu Nacional», como claves de las ideas de Dios y Patria de su formación humana.

—¿Se entrega al final algún Certificado?

—Al terminar los estudios la Escuela otorga un Diploma, que justifica la capacitación del alumno como Oficial de Tercera.

—La criba —nos dice el señor Vázquez— es muy estrecha. Después de ocho años sólo se han dado 40 Diplomas, lo que quiere decir que la Escuela aspira a que sus Certificados tengan una validez formal, y sean un verdadero «espaldarazo» de especialistas aptos y capaces.

Ello explica que todos los alumnos que han terminado su formación y por cuya colocación se ha interesado la Escuela, ocupen buenos puestos en diversas industrias del Metal. Uno se halla trabajando en la Maquinista Terrestre Marítima de Barcelona, otros dos de ajustadores en las Talleres Echevarría de Bilbao. El resto se encuentra en Explosivos, Antracitas de Velilla, Besande, etc. Los delineantes los absorbe todos Explosivos.

Termina el diálogo con una exposición de proyectos y aspiraciones. Para don Manuel Vázquez lo más interesante es la ampliación de la Escuela.

—Es necesario —precisa— que abarque no sólo la preparación de especialistas del Metal, sino también que comprenda una readaptación del trabajo de minas. Es decir, que se hace indispensable crear una nueva Sección, para extender el cometido de la Escuela a la capacitación profesional minera, recogiendo a picadores, entibadores, barrenistas, etc. Así se ha propuesto a la Nacional, con motivo de las nuevas disposiciones sobre Formación Profesional Industrial.

La Escuela, ya en su madurez, —es sobrado testimonio su balance de actividades y la Exposición abierta en sus aulas —entraría así en una nueva fase, siendo un elemento vivo, al mismo tiempo que en el progreso fabril, en el resurgimiento minero de Guardo.

Dacio RODRIGUEZ LESMES

La revista MIES es indispensable para todo agricultor inteligente. Suscripción: 36 pesetas al año. Apartado 15. Palencia.

Abastecimientos de aguas en Pomar de Valdivia

El día 15 se subastarán las obras

El próximo día 15 se verificará en la Dirección General de Obras Hidráulicas la subasta de las obras de abastecimiento de aguas de Pomar de Valdivia. El presupuesto de contrata asciende a 471.031'39 pesetas.

Excursión al Albergue de Juventudes "Pilar Madrazo" de Cervera

La Sección Femenina de FET y de las JONS, proyecta una excursión al Albergue de Juventudes «Pilar Madrazo» con el fin de que los padres y familiares de las niñas que se encuentran en el mencionado Albergue puedan pasar el domingo, día 12 de agosto en compañía de ellas. La salida se efectuará con Misa oída, desde la Delegación Local de Juventudes (Becerro de Bengoa, 8), a las ocho y media en punto de la mañana, para regresar a las nueve y media de Cervera. Solicitudes de plazas en los teléfonos 1897 y 1481 o en las Delegaciones Provinciales y Locales de la Sección Femenina (Menéndez Pelayo, 25 y Becerro de Bengoa, 8).

VILLARRAMIEL SE PREPARA A FESTEJAR "SAN BARTOLO"

Julio Máiquez intervendrá con Paquito García en la novillada del día 24

Con motivo de las Fiestas Patronales de San Bartolomé, el Ayuntamiento de la villa pellejera ha preparado un programa de importantes festejos, que reproducimos.

DIA 23 DE AGOSTO.—A las doce de la mañana, inauguración de las Fiestas con disparo de cohetes y bombas, recorriendo los gigantones y cabezudos las principales calles de la villa, precedidos de la típica dulzaina de Castilla.

A las dos de la tarde, gran comida campestre en el tradicional «Pradillo».

A las cuatro de la tarde, solemnes vísperas en honor del Santo Patrono San Bartolomé, con asistencia de la Corporación en pleno y demás autoridades y Jerarquías locales.

A las once de la noche y amenizada por la Banda Municipal de Música que dirige el nuevo Director don Emigdio Palencia Moreno, tendrá lugar una gran Verbena popular en la Plaza de España, quemándose en los intermedios, una escogida colección de fuegos artificiales por el afamado pirotécnico de Valderas, don Anastasio Castro González.

DIA 24.—A las siete y media de la mañana, alegres dianas.

A las diez y media, Misa solemne en la Iglesia parroquial de San Miguel, con asistencia de la Corporación en pleno y demás autoridades locales, precedida de la procesión tradicional de San Bartolomé. La oración sagrada y panegírico del Santo estarán a cargo del Muy Reverendo P. Fr. Aniano Gutiérrez, Superior del Convento de San Pablo (Padres Dominicos), de Palencia.

A las cinco de la tarde, gran corrida de novillos-toros, organizada por la Empresa Frutos y Antonio Aguado, de Valladolid, en la que actuarán los afamados diestros Julio Máiquez, de Palencia y Paquito García, de Valladolid, lidiándose y matándose cuatro novillos de la ganadería de don Luis Martín Calero, de Valladolid.

A las once de la noche, en la Plaza del Dos de Mayo, y por la Banda de Música, tendrá lugar un Concierto, quemándose otra colección de fuegos artificiales del mismo pirotécnico.

DIA 25.—A las diez y media de la mañana, Carrera ciclista, organizada por el Frente de Juventudes y patrocinada por el Ayuntamiento. Podrán participar en ellos los aficionados de la provincia: se han señalado importantes premios.

A las doce, terminada la carrera ciclista, Gimkana motorizada.

A las seis de la tarde, becerrada, en la que se lidiarán dos becerros por aficionados del pueblo, bajo la dirección de un profesional sindicado.

DIA 26.—A las once de la mañana, Concurso de Tiro al Plato.

A las cinco y media de la tarde, gran festival cómico-taurino-musical-circense, por la Compañía «Toros y Castañuelas 1956», con sus 30 artistas y su gran Directora Paky Bolero.

A las once de la noche, gran verbena en la Plaza del Dos de Mayo.

DIA 27.—A las cinco de la tarde, Jira al Canal de Castilla, como final de fiesta y siguiendo tradicional costumbre en esta localidad.

Durante los días de Fiesta, además de los festejos anunciados, tendrán lugar grandes conciertos y bailes amenizados por una Orquesta vallisoletana en el Centro Instructivo, Industrial y Agrícola; y en los salones de baile «La Flor de Castilla» y «Rodríguez», bailes públicos amenizados también por Orquestas palentinas.

En el «Cine López», se proyectarán escogidas películas en sesiones de tarde y noche.

En el «real» se establecerán los acostumbrados carruseles de «Caballitos del Tío Vivo» y barcas y casetas de Feria.

13 nuevos edificios escolares se construirán en la provincia

Importan las obras más de dos millones y medio de pesetas

La Junta Provincial de Construcciones Escolares anuncia en el «Boletín Oficial de la Provincia» la subasta de las obras de construcción de los siguientes edificios escolares:

Uno en Palencia (capital), con destino a dos Escuelas Nacionales.

Uno en Castrillo de Villavega, con igual destino.

Uno en Osorno, con igual destino.

Uno en Espinosa de Cerrato, con igual destino.

Cada uno de los cuatro edificios anteriores tiene un presupuesto de contrata de 187.111'75 pesetas.

Uno en Grijota, con destino a una escuela nacional.

Uno en Santa Olaja de la Vega, con igual destino.

Uno en Arbejal, con igual destino.

Uno en Lantadilla, con igual destino.

Uno en Cordovilla la Real, con igual destino.

Uno en Velilla del Río Carrión, con igual destino.

Y uno en Quintanilla de Onsoña, con igual destino.

Cada uno de los siete edificios anteriores tiene un presupuesto de contrata de 97.810'80 pesetas.

Uno en Santibáñez de Ecla, con destino a una escuela nacional.

Otro en Vega de Riacos, con igual destino.

Cada uno de los dos edificios anteriores tiene un presupuesto de contrata de 75.000 pesetas.

El plazo para la presentación de pliegos de proposiciones termina el día 18 del actual.

Despedida a Don Teótimo Alegre en Villanueva del Rebollar

VILLANUEVA DEL REBOLLAR.—Este humilde pueblo ha tributado una cariñosa despedida al que durante tres años fué su sacerdote, don Teótimo Alegre.

Hombres, mujeres, niños, en fin el pueblo en tero, se congregaron en la puerta de la Casa Rectoral para dar el adiós a quien durante su estancia entre nosotros supo con su simpatía, su don de gentes y su espíritu apostólico, convertir esta villa en un verdadero oasis espiritual.

Los niños le querían y los que ya cumplieron la edad de «mozos» obedecieron sus consignas, pues supo con su bondad inclinarles al camino de la Verdad.

Nuestro querido sacerdote, emocionado en extremo, demostró sentir la separación.

Yo que tuve el honor de convivir con él algunas temporadas durante su estancia en este pueblo le deseo en mi nombre y en el de la totalidad de los vecinos, grandes éxitos en sus nuevos estudios y que las aulas de Salamanca, le sean propicias a sus aspiraciones.

Nos conformamos con su marcha. Siempre suposimos que su permanencia entre nosotros no sería larga, pues por sus cualidades estaría destinado a más altos cargos en su vida sacerdotal.

En fin, Dios nos lo dió y Dios nos le lleva. Desde luego en todo momento le recordaremos con cariño y su memoria perdurará en nuestro pensamiento. Nuestro consuelo estriba en la llegada de nuestro nuevo sacerdote, don Gaudencio Andrés, a quien esperamos en estos días, con la consiguiente alegría de estar informados de sus grandes dotes de apostolado.

Con estas líneas le deseo feliz arribo a este pueblo, en el que le saludaremos con las palabras de "Bien venido sea el que viene en nombre del Señor».

Un Vecino

Cervera puede ser el principal foco palentino de atracción turística

Sus bellezas naturales no tienen parangón con ningún otro paraje de España y quizá del extranjero

Una idea interesante: la publicación de los estudios cerveranos de don Mariano Magide

Cervera de Pisuerga es un auténtico milagro de la Naturaleza.

En él el suelo se encrespa, la vegetación se engrandece, convirtiéndose las lomas en montañas, las montañas en cordilleras y los matorrales y plantas en densas alamedas y bosques majestuosos.

No es que descubramos ahora estas bellezas, sino que nuestros conocimientos padecían de una insuficiencia injusta, lo mismo que para la mayoría de los palentinos.

Cervera de Pisuerga, para el turista que haya tenido la gran suerte de recrearse en el panorama que la rodea en una inmensa vega, y que haya recorrido después la ciudad y admirado sus bellezas artísticas y naturales, le sería difícil glosar dentro de un espacio reducido, las emociones sufridas al recorrer aquel rincón interesantísimo de la Montaña palentina, que no tiene parangón con ningún otro, no sólo de España, sino hasta del extranjero.

El aspecto de Cervera de Pisuerga es de una belleza singularísima.

Ocupa este pueblo una situación geográfica inmejorable.

Aparece inundada de una luz radiante que hace que sus moradores sean unos grandes trabajadores, alegres y optimistas, que sienten la alegría del vivir en una tierra feraz, que hace que Cervera sea también uno de los pueblos más prósperos de nuestra provincia.

He aquí cómo en Castilla y en este Palencia, un poco de todos olvidada,

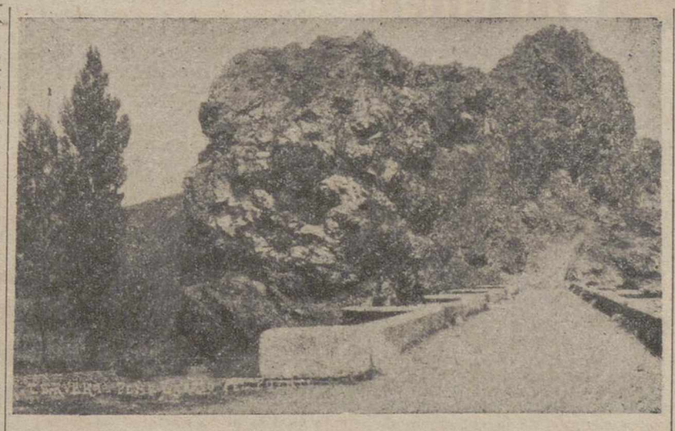

Uno de los parajes pintorescos que rodean Cervera

nos depara el paisaje el sobresalto de ese rincón que es Cervera de Pisuerga. Todo montaraz y agreste. Todo, como paréntesis sorprendente y maravilloso, poniendo en el espíritu —ya un poco cansado de tanta igualdad, de tanto resbalar de la mirada sobre el encerado infinito de la llanura— la nota aguda de ese encrespamiento orográfico, donde todo cambia, hasta la psicología de sus habitantes, dando a la vida la recia dumbre de la paramera, la abnegación de espíritu por el contacto con la montaña, el encendido idealismo que le hace atrayente y sugestiva como en ninguna otra región.

De ahí la atracción que Cervera ejerce para los turistas. Allí hemos visto alemanes, holandeses, franceses, etc... Este interés merece ser cultivado. Quizá haciendo una propaganda bien orientada podríamos hacer de Cervera uno de los centros de mayor turismo de nuestra provincia y quizá del resto de Castilla. No lo olvida su dinámico alcalde don Tomás F. Calderón, quien sabe que la villa y sus alrededores pueden brindar al visitante, con sus bellezas naturales y curiosos edificios, ruinas y curiosidades de verdadero valor artístico e interés histórico.

CERVERA LA VIEJA...

Queremos hablar a nuestros lectores de las «viejas» cosas de Cervera, también poco conocidas.

Descuella la iglesia de Nuestra Señora del Castillo, que domina el poblado.

Es de construcción gótica, sobre todo el ábside de principio del siglo XVI y la masa de su robusta torre, perfilándose el conjunto, a manera de acrópolis sobre el pedestal de la enorme roca en que se apoya, en un fondo severo de montaña rasa, que realza el sentido religioso y militar que forma el tono general del edificio.

Son de interés grandísimo su amplia nave y dos capillas a modo de crucero.

En el retablo de la capilla mayor donde se halla la Patrona del pueblo. Es una escultura del siglo XII, obra de excelente escuela y fué ejecutada en el taller de don Juan Gil del Barrio, en el mismo Cervera.

La capilla del Rosario, Patronato que fué fundado por la familia de Gómez de Cossío, tiene un retablo construido en el siglo XVIII.

Quizás lo más interesante sea la capilla llamada de Santa Ana, cuya

(Continúa en la pág. siguiente)

Cobre en Camporredondo

Se pide permiso para la investigación de 20 pertenencias

En la Jefatura Provincial de Minas se ha presentado una instancia firmada por don Tomás Grajal, vecino de Palencia, en solicitud de permiso de investigación de veinte pertenencias de mineral de Cobre (denominado Blanquilla), situado en el paraje Canales, del término de Camporredondo de Alba.

El terreno designado toma como punto de partida un mojón de mampostería, en la calicata más al Norte de las tres existentes, en el paraje denominado «La Solana». Del punto de partida a la primera estaca se miden 100 metros en dirección Este-Norte; de la primera a la segunda estaca, 1.000 metros en dirección Sur-Este; de la segunda a la tercera, 200 metros en dirección Oeste-Sur; de la tercera a la cuarta, 1.000 metros, en dirección Norte-Oeste y de la cuarta al punto de partida, 100 metros en dirección Este-Norte, quedando así cerrado el perímetro.

RELOJES SUIZOS

A PLAZOS Y CONTADO
La Casa más antigua. Relojes desde 44 pesetas al mes. Pida catálogo gratis
COMERCIAL RELOJERA SUIZA
Apartado, 66. — ZAMORA

La Fiscalía de Paz de Valbuena de Pisuerga

Por la Audiencia Territorial de Valladolid se ha convocado concurso para la provisión del cargo, actualmente vacante, de Fiscal de Paz de Valbuena de Río Pisuerga.

Hasta el 7 de septiembre podrán presentarse la solicitud y documentación correspondiente.

M.C.D.2022

Marruecos, una Nación en marcha (III)

"Los hombres azules" del desierto aman al Sultán y odian a Francia

Aventura cerca de Tinduf, con los camelleros que llevan armas a sus hermanos

Es absurdo querer ignorar para el norteafricano, concretamente para Marruecos y Argelia, que no existan fronteras geográficas ni políticas. Hoy menos que nunca. Metro a metro, es tan porosa la señalada frontera, que prácticamente no existe.

Ignoro la medida en kilómetros de Norte a Sur. Sólo sé que a lomo de caballo, de un jeep y de mis propias piernas, y a largas jornadas, mide más de cien horas. Bajando, pues, y al suroeste, está Tinduf, y a su mismo borde, el desierto. A lo lejos, el primer saludo es el de unas torres metálicas, pues los franceses se estaban preparando un negocio de petróleo, sin que hasta la fecha les diera resultado. A larga vista leo un letrero en francés y el nombre de la empresa: Languedoc.

Pero Tinduf no tiene nada de particular, aunque cercana a ella ronda la aventura. Más allá, unos dos kilómetros, la arena que inicia el desierto, el gran hogar de los «hombres azules». Sé que a diez mil pasos de camello, ellos esperan mi llegada, y que habrán extendido la «Jaima» y preparado el té caliente. Todo porque sólo han pasado cuatro lunas desde entonces y ellos no se olvidan del amigo. A cinco mil pies de camello recibo su bendición y su abrazo.

Para las palabras es necesario que me interprete Abderraman. Para el sentimiento, ellos leen en los ojos. De cara al viento caliente, hemos hablado de ayer y de Marruecos. Seguimos hablando, aun cuando los perros aullan en la noche. Están contentos con su Sultán y odian a Francia.

Cuando se multiplican las estrellas, los perros que habían muerto por el sueño despiertan y ladran nerviosos. Salimos al aire frío de la noche. Al trote, sobre el pequeño campamento, avanza una caravana, con prisas. Unas palabras, y a la espalda de las tiendas todos nos afanamos por enterrar unos serones pesados, como si cargaran plomo. Todos trabajan nerviosos y hasta las mujeres que dormían, refuerzan la empresa. Abderraman me explica muchas cosas interesantes, cuando todos están hablando en torno a las teteras.

De nuevo, el ladrido inquieto de los perros sirviendo de voz al eco de unos motores. Los fusiles franceses disparan al aire una ráfaga de tiros. Sólo les contesta la voz chillona de los canes. Poco más tarde, los franceses, una patrulla de sesenta hombres, cuentan al grupo de hombres azules y las tiendas. Hacen recuento, comparan y pretenden deducir muchas cosas. Mitad en español, mitad en francés, tengo que explicarles que estoy allí porque me da la gana y porque tengo autorización para ello.

Los hombres de la caravana y los «hombres azules», armados debajo de sus chilabas, hablan con desparpajo, chapurreando algo de francés. La patrulla francesa se aleja, aunque entiendo que si han llegado hasta el campamento es porque sospechaban que la caravana traía contrabando de armas. La alborada me confirma la noticia. Los camelleros libios se habían tenido que alejar de su entrada a la frontera argelina, por el triángulo con Túnez y Libia. Así llegaron en el camino indefinido del desierto, hasta el campamento. Pero hay muchos caminos que conducen a un mismo objetivo, sobre todo cuando se trata de ayudarse, como hermanos. Los franceses saben esto; por eso les aguardan a mil pisadas de camello.

Unos días más tarde, la prensa interesada resumía en cinco líneas la muerte de setenta hombres, diciendo que murieron seis, que fueron capturados veinte, cuando la verdad es que aquí todo se juega a la muerte; y que se había interceptado un envío de armas, cuando debería haberse confesado que el resto de una caravana había ganado a una de camellos su objetivo: Argelia.

CARLOS MIGUELSANZ GARZON

(Servicio especial de «Argos». Prohibida la reproducción)

Campeonato Zona Norte

El Velilla, con su triunfo en Guardo, asoma la cabeza en la cima

VELILLA DEL RIO CARRION.—Un partido más entre dos eternos rivales deportivos que así se les puede considerar en la mayor extensión de la palabra. Uno de los que pasarán con letras de oro a las páginas gloriosas del historial deportivo velillense. Ni que decir tiene cómo este encuentro había atraído hacia sí todas las atenciones, no sólo de los dos pueblos contendientes, sino de todos los de esta comarca. Si el mero hecho de enfrentarse estos dos equipos siempre es un acontecimiento de gran importancia, máxime en esta ocasión por la transcendencia que para los dos tenía. Pues era nada menos donde materialmente se jugaba el ser campeón esta temporada.

El «Campo de la Estación», puede apuntarse el mayor lleno de su historia. Velilla entera estaba allí: todos con la ilusión de ver ganar a su equipo.

La tarde estaba en inmejorables condiciones, el sol se nos había escondido y la temperatura era ideal. Ante un aspecto impresionante que presentaba el campo dió comienzo el partido a las cinco y media de la tarde. Desde un principio se pone de manifiesto, que había muchos nervios en la lucha, la cosa no era para menos, lo que impedía ver un juego vistoso. El marcaje de hombre a hombre se veía claramente, preocupándose más de no dejar hacer al contrario que de hacer ellos mismos. El Velilla, sale con líneas un poco retrasadas, cosa que aprovecha Guardo, para atacar sin fruto alguno. Aunque la pelota corría más por terreno de Velilla, éste realizaba rápidas arrancadas que ponían en graves peligros la puerta que defendía Moli. En una de éstas, se hace en el borde del área, después de haber desbordado a su secante. Como iba directamente hacia la boca del gol, el defensa lateral Zuloaga no tiene más remedio que salir al paso dejando sólo al extremo Amado, lo que aprovecha Carri para meter inteligentemente la pelota a Amado, quien la recoge, avanza unos pasos con ella y en la misma raya del área pequeña, fusila el tanto. Con la misma tónica en el juego se sigue hasta que el árbitro pita el final de la primera parte.

Comienza la segunda fase y el Velilla sale con sus líneas más replegadas aún, según le convenía para vivir de las rentas que le suponía el resultado favorable. Una muralla defensiva muy bien organizada que hacía inútiles los esfuerzos de Guardo en sus intentos de conseguir un empate. Defensas, medios e interiores cumplían perfectamente en su labor defensiva, y en última instancia se encontraba Mundo que bien merece los mayores elogios y los más calurosos aplausos que se le tributaron. Lo paró todo con gran clase y seguridad. En él vemos una gran figura. El Velilla, con sólo tres delanteros en punta, hace peligrosas arrancadas. Ya todo tocaba a su fin y el Guardo veía claramente que no tenía más remedio que aceptar el resultado. Con nuevos ataques del Velilla ya que el Guardo se encontraba físicamente más agotado, terminó el partido.

La ovación con que fué acogido el triunfo fué grande y prolongada. El campo fué invadido por los aficionados para felicitar a sus jugadores, que fueron llevados a hombros hasta los vestuarios. Se lo merecieron después de haber sido durante noventa minutos los gigantes que con tanta valentía supieron conquistar los anhelos de victoria que en ellos habían puesto todos los suyos.

Guardo jugó tan bien o mejor que lo hubiese hecho con las figuras importadas de años anteriores, sin duda con más velocidad y coraje. Velilla, hizo lo único que podía hacer jugando como más le convenía.

A pasos agigantados camina Velilla hacia la cima, después de haber coronado hoy gloriosamente el «col» de primerísima categoría que se le presentaba. El árbitro, señor Montoya, estuvo acertado.

P. CH.

BRUJULA DE LOS MERCADOS

es una de las secciones de MIES, Revista mensual de Agricultura y Ganadería, editada por la Unión Territorial de Cooperativas del Campo de Palencia. Una red de corresponsales exclusivos informan directamente a los lectores de las fluctuaciones de los mercados agropecuarios en toda España.

Suscripción anual: 36 pesetas.

Exposición de pintura española en Glasgow y Shedfield

Londres, 10.—Cerca de 28.000 personas han visitado la exposición de pintura española del siglo XX. Dicha exposición ha sido exhibida en las ciudades británicas de Glasgow y Shefield.—Efe.

AGRICULTURA

Buenas cosechas de cereales en Granada

Satisfactoria situación del viñedo en Valencia y Murcia

Granada, 10. — Aunque las heladas de finales de Primavera retrasaron extraordinariamente las cosechas, muy singularmente la de cereales, puede decirse que en la vega está recogida ya toda ella. Por los datos iniciales de la recolección cerealista, puede anticiparse que los malos augurios de hace dos meses han quedado rectificados al menos en lo que se refiere al trigo. La granazón se efectuó bien en la última etapa y las condiciones climatológicas ayudaron mucho a esa evolución beneficiosa. También han sido buenas las cosechas de cebada y avena.—Cifra.

SATISFACTORIA SITUACION DEL VIÑEDO

Requena (Valencia), 10. — La situación del viñedo sigue siendo satisfactoria. Presenta un aspecto sano y un desarrollo muy grande. Los mercados siguen paralizados, realizándose pocas operaciones. En Requena los claretes y rosados se venden, en propiedad a 15'25 pesetas grado y hectolitro; los tintos de doble pasta, a 14'25; los tintos corrientes, a 13'75 y los vinos de quema, a 13'50. Los alcoholes, están, a 18'75 pesetas en rectificados. El vinagre sigue a 23 pesetas hectogrado.—Cifra.

MOTRIL, EL PRIMER CENTRO CAÑERO - AZUCARERO DE ESPAÑA

Requena (Valencia), 10. — La caña de azúcar, cultivo característico subtropical sólo puede adaptarse a muy contadas provincias españolas, como las andaluzas del Mediterráneo y las Canarias. Cultivada exclusivamente en regadío, ocupa una extensión superior a las 5.000 hectáreas, destacando las provincias de Granada y Málaga. La producción, de unos tres millones quinientos mil quintales métricos, coloca en lugar destacado a las dos provincias citadas, seguidas, muy a distancia, por las de Almería, Santa Cruz de Tenerife y Las Palmas. El valor de la cosecha puede estimarse en unos 150 millones de pesetas, de las que más de la mitad corresponden a Granada que tiene, en Motril, el principal centro cañero-azucarero de la nación.

Es curioso el hecho de que algunos años es la provincia granadina la primera productora de azúcar en sus dos modalidades: caña y remolacha, a pesar del clima totalmente diferente que ambos cultivos requieren. Ello está explicado por la acción de la altitud y orientación, tan distinta, en la vega de Granada y en la costa de Motril.—Cifra.

EL CULTIVO DEL ANIS

Requena (Valencia), 10.— Uno de los productos más típicos y conocidos en España, el anís, cuya aplicación en licores ha dado fama mundial a nuestra Patria, se encuentra concentrado en las provincias meridionales de la Península y de modo especial en las andaluzas. Es cultivo propio de secano y recibe algún riego eventual, como ocurre en la provincia de Ciudad Real. Según datos recientes las provincias que dedican mayor superficie a esta planta son Málaga con 175 hectáreas; Córdoba con 120 y Jaén con 110. En las restantes el cultivo reviste poca importancia, y las producciones medias corresponden también a estas tres provincias, siendo el total de la acción de cerca de 1.500 quintales métricos, con un valor que se aproxima al millón y medio de pesetas.—Cifra.

600.000 ARBOLES DE MORERA

Requena (Valencia), 10. — La morera, que tanta importancia tuvo en siglos pasados en nuestro país, especialmente en la provincia del Mediterráneo, y de modo especial en Valencia, había decaído hasta el punto de que apenas existía la industria sedera natural. Hoy, gracias al esfuerzo del Estado se ha logrado incrementar grandemente el cultivo sobre todo en la provincia de Murcia en la que los labradores la consideran como uno de los cultivos más característicos de la región. Es difícil calcular la superficie ocupada, dado que este árbol suele establecerse en márgenes, caminos, o asociados a otros cultivos. El número de árboles en España es de unos seiscientos mil, de los que casi la mitad están en la provincia de Murcia. La siguen en importancia Alicante y Sevilla. El valor global de la cosecha que se utiliza como alimento del gusano de seda, es de unos siete millones de pesetas.—Cifra.

RECOLECCION DEL TOMATE

Murcia, 10. — Ha comenzado la recolección del tomate en los campos de secano, donde la planta es cultivada mediante el riego a motor o con noria. La cosecha es extraordinaria, especialmente en la clase denominada «pera», tan deseada en las fábricas para su elaboración y en envasado a los mercados nacionales y extranjeros. Cada tahulla —unos cuarenta metros cuadrados— suele rendir de mil quinientos a cinco mil kilos según variedad de las aguas y tierras, de primera a tercera clase. El precio de venta en Bancal gira alrededor de 1'15 kilo.—Cifra.

SE ESPERA UNA EXTRAORDINARIA COSECHA DE UVA EN MURCIA

Murcia, 10. — Se espera para el próximo septiembre una extraordinaria cosecha de uva a juzgar por el estado de las viñas. Hacía ya años que no se presentaba tan abundante. Como llovió mucho este año, los parrales y viñas obtuvieron gran beneficio. En algunas zonas hay viñas con sarmientos que cuentan más de 65 años, pero el gran cuidado que reciben les permiten dar aún un gran rendimiento.—Cifra.

ESCASO RENDIMIENTO DE LOS ALGARROBOS

Requena (Valencia), 10. — El algarrobo o garrofero, es un árbol muy rústico que se adapta magníficamente a los terrenos pobres y secos por lo que es sumamente beneficioso para muchas zonas levantinas.

Es característico de esta planta su diseminación en los campos además de las plantaciones regulares. Puede estimarse que de unos diez millones de árboles con que cuenta España, dos tercios están plantados regularmente y un tercio en cultivo diseminado. La provincia que cuenta con mayor número de estos árboles, es la de Valencia, seguida de cerca por la de Castellón y a continuación las de Tarragona, Baleares y Alicante.

La producción nacional se estima en años normales, en unos cuatro millones de quintales métricos, con un valor superior a los 600 millones de pesetas. En el año actual la cosecha es escasísima, por causa de las fuertes heladas de febrero que dañaron considerablemente los árboles.—Cifra.

LA MIMBRERA, PLANTA DE BUEN PORVENIR

Requena (Valencia), 10. — La mimbrera es planta de buen porvenir en muchas zonas de la Península, si se cultiva debidamente. Buen ejemplo de ello son las plantaciones que existen en distintas provincias ya que se cultiva en mayor o menor extensión, en 28 provincias españolas. En climas lluviosos o aprovechando márgenes de ríos y arroyos, se cultiva en secano en muchas zonas de Alava, Guadalajara, Guipúzcoa, Salamanca y Valladolid.

En plantaciones de regadío se dedica especial atención a este cultivo en las provincias de Cuenca, Granada, Navarra y Zaragoza. En números redondos se cultivan en España unas dos mil quinientas hectáreas, de las que mil corresponden al secano y mil quinientas al de regadío.

Las provincias más productoras son, por este orden, Cuenca, Navarra, Guadalajara y Zaragoza. Los rendimientos, muy variables pueden estimarse en unos setenta quintales métricos en secano y cien en regadío.

El valor total de la cosecha nacional se calcula en más de veinte millones de pesetas.—Cifra.

El último número de "La Estafeta Literaria"

Acaba de aparecer el número 55 de "La Estafeta Literaria", semanario informativo de las Letras y de las Artes, cuyas ocho grandes páginas al precio de dos pesetas, podrá usted encontrar, entre otros, los siguientes reportajes y colaboraciones de máxima actualidad:

"En Cigaz se vende un cuadro de El Greco".—Tres millones de pesetas por el boceto de "El Expolio".

"Vázquez Dodero juzga a nuestros novelistas de hoy".

"Los premios literarios y su secreto". — Un proyecto ministerial para su regulación.

"Hombres grises". — Un libro escrito por los "gangsters" americanos.

"Baroja ha sido un tímido y un cobarde ante la vida". — Entrevista con Marino Gómez Santos.

"Ha sonado la hora "H" del indalismo". — Una expedición indaliana en marcha por las costas del Mediterráneo.

"No hay billetes", es el cartel diario en la plaza porticada de Santander".

"Los novelistas españoles no saben comprender a las mujeres". — Así habla Carmen Kurtz, Premio "Ciudad de Barcelona".

Y las acostumbradas secciones: "Valija al Exterior"; "Galería de las Bellas Artes"; "El pro y el contra"; "Los académicos no son mundo aparte" y "Hablar por hablar o el todo Madrid de las tertulias".

Madrid al día

El "Bando del silencio"

Va a ser difícil suprimir el "claxon"

Madrid.—El «bando del silencio» es el tema preferido por los madrileños. Se reconoce la necesidad de moderar los ruidos de bocinas y «claxons», pero también lo difícil que va a resultar su total supresión. Mientras no haya a cada esquina las convenientes señales, ¿cómo va a saber el conductor, si no le avisan previamente, si va a cruzar o no la calle otro vehículo? ¿Y qué hacer con los viandantes distraídos —hay momentos en que todos lo somos—, que cruzan la calzada sin mirar si pasan o no pasan coches y que a veces son ellos mismos los que «atropellan» a los vehículos?

Se han publicado varias opiniones sobre este asunto, que coinciden en apreciar lo difícil que va a resultar imposible de que se consiga, como ya la supresión del «claxon», aunque no se ha logrado en otras ciudades. El jefe de Obras Públicas considera que ha de conducir a una menor velocidad general y que habrá que establecer preferencias de paso en todos los cruces, con carácter riguroso. Un guardia de la circulación ha manifestado que teme que llegue el día 15, porque, por muchas multas que impongan, la gente no se acostumbrará en mucho tiempo y se producirán frecuentes accidentes. Y un taxista ve así la situación: «¡Menudo lío va a ser eso! Habrá que bajarse del coche y asomarse a las esquinas, a ver si viene otro automóvil»...

OCHENTA HERIDOS HAN PASADO POR EL SANATORIO DE TOREROS

En lo que va de temporada, unas ochenta personas han pasado ya por el Sanatorio de Toreros, de Madrid. Figuran entre ellas no sólo toreros, sino también picadores y subalternos. Otras muchas víctimas, de menos gravedad, no han necesitado la asistencia de esta ejemplar institución, en la que en muchos casos puede decirse que «resucitan los muertos», dada la gravedad de las cornadas, que en otras épocas, cuando no se contaba con los adelantos de que hoy se dispone ni con la capacidad y experiencia de un Giménez Guinea, eran mortales de necesidad.

La fama y la gloria taurina exigen esta contribución de sangre humana, sin la cual la fiesta nacional perdería sus características fundamentales, que son el riesgo, el peligro y el valor para afrontarlo. Se cree generalmente que las cogidas amedrentan a los toreros y que les hacen más precavidos y prudentes. Pero, a juzgar por las manifestaciones que han hecho los quince heridos que en estos días están sometidos a cura en el Sanatorio, el percance no ha rebajado su moral y están deseando todos volver a los ruedos, para enfrentarse con valentía a sus enemigos. Lo que cada uno lamenta es haber perdido corridas, precisamente en la época en que la temporada está en su mayor intensidad.

Estos quince taurinos hospitalizados en Madrid son: Angel Ortega, con fractura de cráneo, por el volteo que le dió una vaca en Jodar; «El Pimpi», picador de «El Litri», cornead en la ingle, en Valencia; Francisco Rodríguez «Paquiro», con cornada cerca del recto, producida por un novillo en Vista Alegre; Antonio Aguado, también cogido de gravedad en la plaza carabanchelera; Rafael Girón, alcanzado por un novillo en Azpeitia (antes habían estado también en el Sanatorio sus dos hermanos); Luis Montero, herido en Albacete; Mario Carrión, herido por un toro en Mallorca; Curro Cantillana, alcanzado en una tienta de vaquillas, y Miguel Sanz, que lleva dos meses en cama por haberle abierto el vientre un novillo en Torrijos.

LA ACTUALIDAD, EN CARICATURAS

Los dibujantes tienen la ingeniosa habilidad de sintetizar en cuatro rasgos y en cuatro palabras la nota de actualidad. Dátile, por ejemplo, ha pintado un «mono» de una escena hogareña, en la que el marido escucha la radio y la esposa, mientras seca la vajilla, le pregunta: «Pepe, ¿quién ha ganado la etapa de hoy?», y aquél responde: «Nasser».

La campaña del silencio ha tenido también su gráfico y humorístico comentario en una caricatura de Galindo. Representa a un taxista en paciente espera y a un peatón, en medio de la calzada, al que un cartero le ha entregado una carta que dice así: «Distinguido señor: Quien le escribe es el conductor del taxi que está detrás de usted. Haga usted el favor de quitarse de ahí, porque, si no, puedo atropellarle. Suyo afectísimo seguro servidor, José García. Carnet número 43.719».—ARGOS.

Comienza la reparación del "Stockolm" en los astilleros de Brooklyn

Nueva York, 10.—Han comenzado las reparaciones de la proa del barco "Stockolm", que chocó el pasado día 25 con el trasatlántico "Andrea Doria".

Las reparaciones se efectúan en los astilleros de Brooklyn y durarán unos tres meses. Un portavoz de la Compañía "Bethle Hem, Steel", que ha contratado los trabajos de reparación, ha informado que éstos costarán 995.000 dólares.—Efe.

Cervera puede ser el principal foco palentino de atracción turístico

(Viene de la página anterior)

imagen con las de San Juan Bautista y San Francisco y un cuadro al interior en relieve, forman el precioso retablo gótico construido en Burgos por los años 1510 a 1513. Representa la adoración de los Santos Reyes. Con una reparación, podrían figurar en el mejor Museo del mundo.

Cervera es un pueblo de abolengo e Historia. Lástima es que el gran cerverano señor Magide, que la estudió a fondo, haya dejado sin terminar sus trabajos. Nosotros nos permitimos solicitar de las personas que tengan sus apuntes los lancen a la publicidad dando así una muestra de su amor a Cervera.

Para estos apuntes sobre Cervera hemos aprovechado los apuntes de don Mariano Magide. Por él sabemos que Cervera tuvo muchas iglesias y ermitas de las cuales hoy no hay apenas rastros.

Entre ellas figuran las de Santa Leocadia, de Carracedo; de San Julián, de Peñas Negras, y de San Juan Baustista, de Quintanilla.

Todas, según el señor Magide, tuvieron de común el haber sido iglesias de sus propios lugares hasta que se despoblaron y su término quedó unido al de la Villa, no obstante que los primeros no eran colindantes entre sí, por lo que constituyen cotos separados.

Carracedo, desaparecido en el siglo XV, no ha dejado más que un recuerdo histórico.

Peñas Negras fué una aldea aneja al castillo del mismo nombre. Su iglesia, la de San Julián, desapareció a su vez a principios del siglo XVI. En la actualidad se encuentra cubierta de monte bajo, junto al lugar que ocupa el poblado.

Quintanilla de Pisuerga, conservó su ermita de San Juan Bautista, después de su unión a Cervera, hasta bien entrado el siglo XVIII y no hace muchos años aparecían restos de sepulturas medioevales en las inmediaciones.

LA ERMITA DE SAN VICENTE Y SAN JUAN

La Cueva de San Vicente, enclavada en las inmediaciones de Cervera, quizás sitio donde se inició en esta Villa la fe cristiana, pues en los primeros tiempos de la expansión de la Buena Nueva, como en otros países, desempeñaron un papel importantísimo los anacoretas.

Los visitantes que lleguen a dicho lugar podrán comprobar que en esta cueva se albergaron eremitas, que erigieron en dicha cueva el altar al patrono de Valencia.

El sitio donde se encuentra esta Cueva forma un conjunto arqueológico y puede considerarse como la representación del Prota-cristianismo en Cervera de Pisuerga.

Félix CALLARDO PARIS

SUCESOS EN LOS PUEBLOS

Niño aplastado por un trillo en Paredes de Nava.-Joven ahogado en Aguilar

PAREDES DE NAVA

NIÑO APLASTADO POR UN TRILLO. — En una era situada en las traseras del Matadero, ha aparecido el cadáver del niño de tres años, Angel Cardeñoso Fernández, aplastado por un trillo.

El cadáver fué descubierto por dos hermanos del infortunado chiquillo, de 13 y 16 años, cuando ayer, después de comer salieron a la era a recoger unos aperos.

Según parece, Angel Cardeñoso, sobre las dos de la tarde, se quedó sólo en la era y al jugar junto al trillo que estaba apoyado sobre dos palos, debió caerse aplastándole produciéndole la muerte por asfixia.

En el lugar del suceso se personó el Juzgado de la villa que ordenó las diligencias pertinentes.

AGUILAR DE CAMPOO

JOVEN AHOGADO. — Sobre las dos de la tarde de ayer, pereció ahogado el joven de 15 años, Francisco López Castillo, que al intentar atravesar el cauce de la fábrica de electricidad «Congosto», por un saliente de una pared, cayó al agua y murió ahogado, siendo inútiles los auxilios que le prestaron unos obreros que se encontraban en el lugar del suceso.

MATERIAL DE OFICINA, EN I. G. DIARO-DIA

El Conde de Santa Marta de Babio, Director Gerente de la Tabacalera

Madrid, 9.—Ha sido designado Director-Gerente de la Tabacalera, Sociedad Anónima, don José Moreno Torres, Conde de Santa Marta de Babio, que ha tomado posesión de su cargo.—Cifra.

Guía MEDICA

A. DORRONSORO CRUZ
ESPECIALISTA DEL APARATO DIGESTIVO
(MEDICINA, CIRUGIA, RAYOS X)
Consulta de 11'30 a 2. José Antonio, 47. Operaciones: Clínica San Bernabé

E. ROBLES
José Antonio, 47, 1.º (Salón) de once a una y media. Tel., 1418
ENFERMEDADES DE LA PIEL
Cáncer. Tumores. Ulceras. SIFILIS VENEREAS
ENFERMEDADES DE LAS VIAS URINARIAS Y GENITALES
Electroterapia. (Diatermia, onda corta. Electrocoagulación. Rayos U. Corrientes, etc.). Nieve carbónica. Análisis

D. DACIO CRESPO H. DE MEDINA
JEFE DE LOS SERVICIOS DE CIRUGIA DEL HOSPITAL PROVINCIAL POR OPOSICION
Consulta de 12 a 2 y de 4 a 6
Teniente Velasco, 1 (detrás de la Iglesia de San Lázaro).-Tel., 1458
Operaciones y urgencias: Clínica San Bernabé.-Telf., 2100

JULIO AGUADO MATORRAS
MEDICO EX-INTERNO DE LA STAEDTISCHE Frauenklinik de Bremerhaven (Alemania)
ENFERMEDADES Y CIRUGIA DE LA MUJER. PARTOS
Consulta, de once a una y de cuatro a seis. Mayor, 130, 2.º
Teléfonos: Consultorio: 2934. Domicilio particular: 2005
Operaciones y Urgencias: Sanatorio de San José (O. S. 18 de Julio). Tlf. 1540

FELIPE MARTIN R. ESCOBAR
Médico Electro-Radiólogo
TOMOGRAFIAS. — Radiografías seriadas. — Aparato portátil. ULTRASONIDO. — Onda corta. — Corrientes eléctricas
Consulta de 11 a 2 y 4 a 6. Plaza de León, 2. Teléfono, 1382

ALFREDO PRIETO VIDAL
ENFERMEDADES NERVIOSAS Y MENTALES
Director del SANATORIO SAN LUIS
Ex Director del Instituto Psiquiátrico de San Boy (Barcelona)
CONSULTA DE 12 A 2 D. SANCHO, NUM. 17, 2.º

T. MIGUELEZ BUSTAMANTE
SUSPENDE SU CONSULTA HASTA EL DIA 1 DE SEPTIEMBRE

PROF. DR. CESAR FERNANDEZ-RUIZ
Profesor de Ginecología de la Facultad de Medicina
Jefe de la Maternidad — Maternólogo del Estado
CIRUGIA DE LA MUJER. — PARTOS
CONSULTA DIARIA, de 12 a 3
Mayor Principal, 33. Teléfono, 1538
Palencia
Operaciones y partos: Clínica "San Bernabé"

DOCTOR HERMAN BLANCO
SANATORIO QUIRURGICO — CIRUGIA GENERAL — RAYOS X
CONSULTA DIARIA, DE 12 A 2
Valentín Calderón, 12 Teléfono, 2155

A. SECO CARRANCIO
OCULISTA
Consulta y operaciones:
R. Argentina, 4. Tel., 1565
Mayor Pral., 116, 2.º Telf., 1451

SANTIAGO MORO
MEDICO - PUERICULTOR
Médico ex interno de la Casa Salud Valdecilla
ESPECIALISTA EN NIÑOS
RAYOS X
Consulta de 11 a 2 y de 4 a 6
Mayor Pral., 116, 2.º Telf., 1451

JOSE L. DE GUZMAN
Consulta de 12'30 a 2
PARTOS Y CIRUGIA DE LA MUJER
R. Argentina, 4. Teléfono, 2065

Ventura Fernández
Diplomado por oposición
PULMON Y CORAZON
RAYOS X
Consulta diaria
MENENDEZ PELAYO, 38
Teléfono, 2533

AGUSTIN P. HIGELMO
CIRUJANO
Sanatorio "Jesús Nazareno"
(Jardinillos), de 12 a 2 Tel., 1801

RAFAEL M. ALMEIDA
REANUDA SU CONSULTA

JULIO PASTOR
Médico Electrorradiólogo
Rayos X. Onda Corta. Rayos ultravioleta. Corrientes farádicas y galvánicas. Electrocoagulación.
Consulta de 11 a 12 y de 6 a 7
Felipe Prieto, 2, 1.º (junto a la Plaza de Toros). Teléfono, 1516

S. PAJARES GARCIA
Médico Jefe de los Servicios Provinciales de Puericultura, por oposición
Consulta de Puericultura y
RAYOS X
Enfermedades de los niños
Calvo Sotelo, (Jardinillos), 3, 1.º dcha.
Horas: de 12 a 2 Teléfono, 1650

Manuel Junco Calderón
Garganta, nariz y oídos. Consulta y operaciones, de 11-1 y 4-6. Marqués de Albaida, 1. Telf. 2094. Los jueves en Cervera de Pisuerga y Alar del Rey

Dr. Joaquín D. Cascón
Medicina y Cirugía del aparato urinario y del genital masculino
Consulta de 11 a 1
República Argentina, núm. 4

P. ANDRES G. CUENA
SUSPENDE LA CONSULTA

Doctor Angel Casas
Ha reanudado la consulta

Carlos Illera Paisán
HA REANUDADO SU CONSULTA

JOSE SANZ VINUESA
Cirujano-Urólogo
RIÑON - PROSTATA
VIAS GENITO-URINARIAS
Consulta de 11 a 1 y de 4 a 5
Teléfono 2663
Alonso Fez, de Madrid, 2, segundo derecha (junto a Correos)

CESAR ROJO NOZAL
Médico Puericultor
ENFERMEDADES DE LOS NIÑOS
RAYOS X
Consulta, de 12 a 2. Mayor, 78
Jueves: En Cervera, de 12 a 2
Domicilio: José Antonio, 47, 3.º

ELADIO PEÑALBA DIEZ-QUIJADA
MEDICO BACTERIOLOGO MUNICIPAL
Análisis clínicos — V. Calderón, 12

José M.ª Martín Barbán
Medicina y Cirugía del aparato digestivo
Consulta, de diez a una
GENERAL FRANCO, 2

Dr. J. Mateo Romero
Profesor A. de Clínica Médica de la Facultad de Medicina
Pulmón y Corazón — Rayos X
I. Martínez de Azcoitia, 3
Consulta de 12 a 2 y de 4 a 6

Dr. Sandalio González Calvo
Profesor adjunto de la Cátedra de Dermosifiliografía
Enfermedades de la piel
Colmenares, 10 — VALLADOLID

V. ALONSO ROJO
CIRUGIA - PARTOS - MATRIZ
Plaza Abilio Calderón, 1, segundo

M.C.D.2022

El repórter en la calle

Vida pujante del "Moto Club Palentino"

Un éxito de su organización: los Circuítos Motoristas de San Antolín

845 motocicletas hay inscritas en nuestra provincia

Pese a su reciente fundación, el «Moto Club Palentino», está dando muestras de una vida pujante, que se manifiesta en las excursiones realizadas, y, sobre todo, en esa magnífica organización de los circuitos motoristas de ferias, que tan buena acogida han tenido, por su espectacularidad y dinamismo, entre los palentinos.

Su activo presidente es don Fausto García Gallo, a quien nos dirigimos para que nos informe sobre algunos extremos relacionados con este Club motorista, que tan competentemente dirige, y que, con tan cordiales lazos, ha arraigado ya en la vida deportiva local.

—¿Cuándo se fundó el «Moto Club Palentino»?

—En el mes de octubre de 1953.

—¿Objeto?

—Su misión principal es fomentar el deporte motorista, organizando carreras, concursos, etc., interviniendo en la organización de aquellos para los que se solicite su concurso. También, llevar a cabo excursiones; celebrar conferencias; publicar itinerarios, planos, guías y cuantos otros trabajos tiendan al fin principal de propagar el deporte motorista, y defender los intereses comunes de todos sus asociados, facilitándoles, dentro de sus medios, las máximas ventajas en sus desplazamientos por carreteras nacionales o extranjeras.

—¿Se vienen cumpliendo estos cometidos?

—Hasta ahora nos hemos limitado a hacer realidad lo primeramente expuesto, por no contar con medios para desarrollar por completo nuestro programa, ya que, para la segunda parte del mismo, es de todo punto necesario disponer de un domicilio social con locales adecuados para la instalación de las dependencias necesarias.

—¿Soluciones propuestas?

—Por reciente acuerdo de la Junta Directiva, hemos alquilado unos locales en la Calle Mayor, en los cuales han dado comienzo las obras de adaptación. De este centro social, partirán todas las soluciones.

—¿Quiénes pueden hacerse socios del Club?

—Pueden pertenecer a él cuantas personas lo deseen, ya que no es limitado el número de socios ni es condición precisa ser poseedor de una motocicleta u otro vehículo mecánico; sino, simplemente, ser aficionado al motorismo, sin diferencia de sexo.

—¿Qué cuota se satisface?

—Hasta ahora los socios abonan la cantidad de cinco pesetas mensuales, con las que no se pueden hacer muchos milagros; pero, también por otro acuerdo de la Junta, esta cuota será elevada a 15 pesetas mensuales para los socios masculinos, a partir de primero de septiembre, con el fin de poder atender los gastos de nuestro domicilio o «Peña», respetándose la cuota de cinco pesetas para los socios femeninos.

—¿Actividades realizadas hasta la fecha?

—Hasta el momento nuestro principal interés ha estado concentrado en la organización del circuito motorista que ya tradicionalmente viene celebrándose por las Ferias de San Antolín, y a su superación y difusión hemos dirigido nuestros esfuerzos.

—¿Se acentúa en Palencia la afición a la moto?

—En Palencia, como en las demás capitales de España, la afición a la moto va en aumento día a día, ya que, al difundirse por todas partes como vehículo excepcionalmente utilitario para el transporte, los usuarios de los mismos se dan perfecta cuenta de las ventajas y economías que la utilización de estos carruajes de dos ruedas les supone en sus desplazamientos.

—¿Cuántos motoristas figuran matriculados en nuestra provincia?

—Entre capital y provincia 845 motocicletas.

—¿Se echa de menos en nuestra ciudad algo para la difusión o mejor práctica del motorismo?

—Exceptuando las grandes capitales, donde ya el motociclismo cuenta con una rancia y arraigada afición, y donde los clubs de estos «grandes», por el número de socios y las cuotas que satisfacen, mas las aportaciones económicas que perciben, cuentan con medios para la difusión y práctica del motorismo, en las demás capitales, entre ellas la nuestra, echamos en falta estos medios para el mejor desarrollo de nuestro cometido, si bien debo indicar que no nos vemos del todo desamparados puesto que para la celebración del Circuito Motorista, contamos todos los años con una estimable aportación económica del Ayuntamiento, y la colaboración, también plausible, de otros organismos oficiales.

—¿Decálogo del buen motorista?

—Sobre este punto puede haber muy diversas opiniones, aunque, por mi parte, estimo, como recomendable, lo siguiente: 1.º No efectuar ninguna salida del núcleo urbano, sin ir provisto del casco protector reglamentario; 2.º Al circular por carretera y cambiar de dirección, comprobar siempre la velocidad y distancia del vehículo que avance en sentido contrario; 3.º Efectuar un reconocimiento general y periódico de su vehículo, y, con más frecuencia, el de los frenos y ruedas; 4.º No hacer alardes de exhibicionismo por las vías urbanas, ni producir ruidos innecesarios; 5.º Ser él el que en todo momento domine al vehículo, y no el vehículo a él; 6.º Tener en cuenta que las motos están construidas para soportar un peso determinado. El exceso puede producir reventones y averías peligrosas; 7.º Ser prudente conduciendo. De nada sirven los conocimientos técnicos en algunos casos, si se olvida la prudencia; 8.º Conocer y cumplir el Código de Circulación; 9.º Tener presente siempre que las calles de las poblaciones se han hecho para transitar, y no para convertirlas en pista; y 10.º Por lo que a los de Palencia se refiere, hacerse socios del Moto Club.

—¿Qué pruebas hay en perspectiva?

—Por ahora ocupa toda nuestra atención, el Circuito Motorista de San Antolín; y nuestro deseo es llegar a superar el éxito de años anteriores; ya que, modestamente hemos de decir, que estas carreras no sólamente han adquirido resonancia nacional, sino que su importancia ha llegado más allá de nuestras fronteras, como lo demuestra el hecho de haberse interesado por ella famosos corredores de otras naciones. Pero, para dar un carácter internacional al Circuito, es necesario disponer de los medios económicos precisos; y, para ello, pensamos socilitar algunas cooperaciones.

—Que no se regateen, señor Presidente.—F. B. C.

DIETARIO

Sábado 11 de Agosto de 1956

SANTORAL. — Santos: Tiburcio, Susana, vg., mrs.; Gaugerico, obispo; Alejandro, Rufino, obs., mártires; Equicio, ob.; Digna, vg., San Taurino, ob., ap. de Normandía (siglo IV). (Misa: De Santa María en Sábado. Color: Blanco).

Sale el sol a las 5'21 horas y se pone a las 19'19 horas. Sale la luna a las 11'12 horas y se pone a las 21'57 horas. Cuarto creciente el 13.

REFRAN. — Dios te dé poder en villa y en tu casa harina.

ESCRIBANIAS DE LUJO. ARTISTICOS MODELOS, EN I. G. DIARIO-DIA

EL TIEMPO EN PALENCIA

Barómetro: A las 18 horas de ayer, 699'6; a las ocho horas de hoy, 702'1. — Temperaturas: Máxima de ayer, 26'0; mínima de hoy, 13'8. — Dirección del viento: A las 18 horas de ayer, SW.; a las ocho horas de hoy, W. Lluvia, inapreciable.— Humedad relativa media, 58 por ciento.

EFEMERIDES. — 1855: Muere el célebre alcalde de Villada, don Mariano Guzmán y Fernández de Tegerino. Durante el cólera creó un hospital de coléricos y él mismo enterró a los muertos. Pereció víctima de la horrible enfermedad. — 1531: Muere el historiador Pérez de Pulgar. — 1546. Muere Francisco de Vitoria. — 1674: Batalla de Genappe (Flandes). — 1718: Batalla naval de Pessaro. — 1801: Muere el fabulista Samaniego. — 1890: Muere el cardenal Newman.

La vida en la Región

Graves tormentas de granizo en Avila y Carabelos (León)

Los apuros de un padre de familia en Salamanca

II Concurso Interprovincial de Arte del Productor, organizado por Educación y Descanso, de Valladolid

AVILA

GRAVES TORMENTAS DE GRANIZO.— Sobre diversas comarcas abulenses han descargado nublados de granizo, que han ocasionado sensibles pérdidas. En Barco de Avila, una aparatosa tormenta se precipitó sobre la localidad, y los granizos, del tamaño de huevos de gallina muchos de ellos, ocasionaron graves daños en el arbolado de frutales y en las plantaciones de alubias, matando asimismo a centenares de tordos, que pasan las noches en las arboledas próximas al río Tormes. En la capital, las tormentas descargadas causaron destrozos en tejados, casas y huertas, así como vías de tránsito, que, por obstrucción de alcantarillas y formación de grandes charcos, interrumpieron el paso en algunos momentos.

BURGOS

DOS MUERTOS EN ACCIDENTES DE MOTO.--Cuando se dirigía a nuestra ciudad, para pasar sus vacaciones veraniegas, don José Verona Santillán, de 47 años, director de la Caja de Ahorros de Huelva, al llegar a las inmediaciones de Lerma, la moto que tripulaba fué arrollada por un automóvil de matrícula francesa, que conducía el súbdito de dicha nacionalidad, André Beliot, resultando muerto el señor Verona. El atropello, involuntario, parece ser que fué debido a una maniobra desacertada del interfecto, que pretendió dar la vuelta en plena marcha, sin apercibirse de que detrás, venía el coche objeto del atropello.

--De regreso de un viaje turístico de Italia, venían montados en moto, don Julián de Velasco, maestro de las Escuelas de los Establecimientos de la Beneficencia provincial y su esposa, doña María Blanca Peraita y al llegar a Logroño, se interpuso en la carretera un rebaño de ovejas, que fueron causa, al pretender esquivarlas el conductor de la moto con un violento viraje, de que la rueda trasera de la moto reventase, despidiéndo a su esposa, que se produjo gravísimas lesiones, a resulta de las cuales, falleció.

LEON

CARABELOS ARRASADO POR EL GRANIZO. — Una violenta tormenta de granizo ha descargado sobre la localidad de Carabelos, arrasando viñedos, tabacales, maizales, árboles frutales y trigo de las eras y causando sensibles destrozos en las casas de la localidad. Los daños producidos son gravísimos, calculándose alrededor de los seis millones de pesetas.

SALAMANCA

LOS APUROS DE UN PADRE DE FAMILIA.--En "Cartas al director", en "La Gaceta Regional de Salamanca" y con el título antedicho, un salmantino refiere el siguiente caso acaecido en aquella capital: "Un buen padre de familia esperaba el advenimiento de un nuevo retoño. A las cinco de la madrugada se inició el trance y la comadrona indicó la necesidad de que fuera avisado urgentemente un tocólogo. El buen padre de familia se puso en movimiento. Buscó al sereno y no logró encontrarlo. Entonces, se encaminó a toda prisa a casa del tocólogo, pulsó varias veces el timbre y todo fué inútil, porque estaba averiado. Recurrió entonces al teléfono, pero no pudo conseguir su propósito, porque, al parecer, el servicio público no empieza hasta las ocho y media de la mañana. Con el humor consiguiente se encaminó de nuevo a su domicilio, dispuesto a molestar a un vecino, para rogarle le fuera permitido utilizar su teléfono. Por fortuna, al volver a su casa todo había terminado felizmente.

El comunicante pide se tomen las medidas oportunas para que se eviten estas lamentables situaciones, que pueden acarrear serios disgustos.

SEGOVIA

EL DOCUMENTAL "SEGOVIA, MORADA DEL ALMA", EN EL FESTIVAL DE VENECIA.—El documental "Segovia, morada del alma", rodado en esta ciudad el pasado año, ha sido seleccionado para representar a la cinematografía española en el Festival Internacional de Venecia.

VALLADOLID

II CONCURSO INTERPROVINCIAL DE ARTE DEL PRODUCTOR.--La Obra Sindical de Educación y Descanso de Valladolid, organiza su II Gran Concurso de Arte para productores, otorgándose importantes premios, pudiendo concurrir aficionados al baile, canción, variedades, recitadores, coros y solistas y conjuntos musicales.

Trajes y equipos de novios los que son de gran postín, son adquiridos siempre en la gran CASA MARTIN MAYOR, 86

Ibáñez Martín sale para Buenos Aires

Después de asistir a los actos de la toma de posesión del Presidente boliviano

La Paz, 10.—El embajador extraordinario, señor Ibáñez Martín, acompañado del embajador de España en La Paz, señor Amoedo, ha presentado sus cartas credenciales al presidente de la República de Bolivia durante un acto en el Palacio del Gobierno.—Efe.

LA MISION ESPAÑOLA SALE PARA BUENOS AIRES

La Paz, 10.—A los solemnes actos de inauguración del mandato del nuevo presidente de Bolivia, ha asistido, presidiendo una misión española en calidad de embajador extraordinario, don José Ibáñez Martín, acompañado del embajador de España, señor Amoedo.

Entre los actos figuran un Te Deum y una brillante sesión de la Cámara de Diputados en la que han pronunciado discursos el presidente saliente y el entrante.

Después de asistir a estas ceremonias de transmisión de los poderes, el señor Ibáñez Martín y los miembros de la Misión especial española, han salido por vía aérea para Buenos Aires.—Efe.

Recuerdos viejos

HACE 50 AÑOS

NOTICIAS DEL DIA 11 DE AGOSTO DE 1906

CONFERENCIAS PEDAGOGICAS.—En los últimos días del mes de agosto y primeros de septiembre se celebrara en Palencia un interesante ciclo de Conferencias Pedagógicas. Ayer se reunieron, bajo la presidencia del inspector de Instrucción Pública, don Tomás Romojaro, los maestros de la capital y varios pueblos de la provincia, para tratar del programa de dichas Conferencias, acordándose señalar el siguiente temario: 1) Misión de la mujer y necesidad de su educación. 2) El trabajo manual educativo. 3) Medios que debe emplear el maestro para conseguir que la educación sea integral, armónica y progresiva. 4) Organización e importancia de las Colonias escolares.

Desarrollará el primero de dichos temas doña María Cecilia Ortega, regente de la Escuela práctica de la Normal de Maestras; el segundo estará a cargo de don Arnoldo Barcenilla, maestro de la capital; el tercero a cargo de don Felipe Pajares, maestro de Becerril de Campos y el cuarto a cargo de la señorita María Concepción Jerez, profesora numeraria de la Escuela Normal de Maestras. Las sesiones tendrán lugar en los días 31 de agosto y 1, 2 y 3 de septiembre, a las diez, en el Salón de la Escuela pública de niñas del Grupo de San Miguel.

PENSION.—La Dirección General de Clases Pasivas ha concedido a doña Angela Salcedo, viuda del que fué Catedrático de este Instituto, don Victoriano Canseco, la pensión de 825 pesetas.

LA FIESTA DE SANTA CLARA.—El día 12 celebrarán las Religiosas de Santa Clara función solemne en honor de su Santa Madre. La misa empezará a las diez de la mañana, predicando el doctor don Gregorio Sancho Pradilla, capellán de la Comunidad. A las seis de la tarde saldrá la procesión por las calles de costumbre, terminando los cultos con solemne reserva y adoración de la reliquia de la Santa.

JUNTA PROVINCIAL DE "AHORRO Y RENTAS". — Ha quedado constituída la Junta Provincial de la Sociedad mutua de pensiones vitalicias "Ahorro y Renta". La integran los siguientes señores:

Presidente: Don Cirilo Tejerina Gaton, ex diputado a Cortes y ex alcalde de Palencia.

Vicepresidente: Don Julián Ruipérez y Gallego, profesor mercantil y propietario.

Vocales: Don Patricio Roseras y Ortega, propietario; don Angel Revilla Ibarra, industrial; don José Gallego Ruipérez, comerciante; don Pedro Escribano Casas, retirado y don Alejandro Fernández Argüeso, comerciante.

Secretario: Don Nicolás de Lomas Julián, fabricante de sacos.

A GIJON.—Esta mañana pasó por la estación de esta ciudad el conocido diestro "Cocherito de Bilbao", que se dirige a Gijón, donde actuará en una corrida el próximo domingo. El ganado que lidiará es de Aleas.

NOVILLADA PARA EL DIA 15. — El día 15, festividad de Nuestra Señora, se celebrará en la plaza de toros de esta capital una gran novillada, en la que se lidiarán y matarán cuatro novillos de una acreditada ganadería por los espadas Manuel Gómez "Pimo", de Huelva y Pacomio Peribáñez, de Madrid.

EL COLEGIO DE SANTIAGO. — Han regresado de Madrid los jefes y oficiales del Regimiento de Talavera que asistieron a la reunión celebrada por los patronos del Colegio de Santiago para huérfanos del Arma de Caballería, con objeto de discutir la proposición de trasladar dicho Centro de Valladolid a El Escorial. La oposición de los oficiales de la guarnición vallisoletana y otros representantes fué decidida, rechazándose la proposición por cien votos de mayoría. El Colegio de Santiago seguirá, pues, en Valladolid.

CADIZ SIN ALCALDE.—Con motivo del nombramiento del señor Luque para el cargo de presidente de la Diputación de Cádiz, se han producido algunos incidentes. El alcalde de la ciudad ha presentado la dimisión y lo mismo los tenientes de alcalde, habiéndose negado los demás concejales a hacerse cargo de la Alcaldía. Numerosas personas acompañaron al señor Toro, en manifestación hasta su domicilio. En señal de protesta contra el nombramiento del señor Luque, han paralizado las obras municipales y particulares, incluso las de derribo de las murallas. Una Comisión popular ha visitado al gobernador, esperándose que el señor Luque presente la dimisión.

LA CATASTROFE DEL "SIRIO". —Ha llegado a Cartagena, procedente de Alicante, el vapor "María Luisa", con algunos náufragos del "Sirio". Entre ellos figura el italiano Bartolomé Testa, cuya entrevista con su esposa, que le creía muerto, ha sido en extremo emocionante. Ambos eran los recién casados de Génova. Se han organizado diversas funciones benéficas para socorrer a los náufragos. Estos han comenzado a reembarcarse en el vapor "Adria", llegado de Italia. Algunos se resistieron por temor al mar. El capitán del "Sirio" ha sido conducido a bordo. Su monomanía es el suicidio, por lo cual se halla constantemente vigilado.

M I E S informa, aconseja, alecciona sobre cuestiones agrícolas y ganaderas. 36 pesetas al año. Apartado, 15. Palencia.

EDUCACION Y CULTURA

Concurso para la adjudicación de mil becas para alumnos de Escuelas de Trabajo y Orientación Profesional

Por un valor de dos millones de pesetas

La Comisión de Protección del Ministerio de Educación Nacional, convocará concurso para la adjudicación de mil becas por un valor de 2.081.250 pesetas, a los alumnos de las Escuelas de Trabajo y Escuelas de Orientación Profesional y Aprendizaje, que se abonarán a sus beneficiarios por sus Centros respectivos, semanalmente, en forma de jornales de estímulo.

La cuantía de estos salarios de estímulo será de 1.125 pesetas anuales, a los que sólo podrán optar los alumnos que se encuentren en el grado de aprendizaje; de 2.250 pesetas, para adjudicar a los aprendices que estudien en estos Centros y de 4.500 pesetas anuales, para quienes cursen el grado de maestría. Dichos beneficios se distribuirán entre los Centros, teniendo en cuenta sus circunstancias, y especialmente el número de alumnos.

Estas becas o salarios de estímulo se proveerán por nueva adjudicación o por renovación a quienes hubieran disfrutado el curso anterior o realizado sus estudios con aprovechamiento. En este último caso, aunque la beca atribuída al curso pasado fuere de cuantía distinta, se renovará con la asignación en esta orden al grado de aprendizaje, aprendizaje de maestría o que se encuentre el adjudicatario.

El total importe de 2.081.250 pesetas a que ascienden las becas establecidas se abonarán a los Centros por novenas partes y previa la oportuna petición mensual de fondos por la Comisaría de Protección Escolar.

Estas becas o salarios de estímulo se concederán de acuerdo con lo dispuesto en la ley de 19 de junio de 1944, a los solicitantes que, habiendo acreditado la escasez de recursos económicos, demuestren mayor capacidad para las enseñanzas que cursen, y no podrán prorrogarse cuando el becario haya sido suspendido en alguna asignatura durante dos convocatorias consecutivas.

Las solicitudes se presentarán en los Centros que los solicitantes realicen los estudios, antes del día 15 de septiembre.

Respecto a la concesión, disfrute y prórroga de estas becas y a la publicación de las convocatorias, se estará a los dipuesto en los apartados 11 y 12 de la orden de 13 de mayo del corriente año.

LA BOLSA AL DIA

BOLSA DE MADRID

Madrid, 10. — La semana termina en la Bolsa de Madrid con la misma sensación de desgana que el día anterior. Ha continuado la reducción de cambios en los valores que habían experimentado fuertes alzas en los primeros días del mes, al mismo tiempo que en otros títulos, que se mantenían bastante sostenidos en la cotización. Así, hubo unas veinte mejoras, frente a unas cuarenta bajas. Estas últmas fueron también de más consideración, afectando en 13 enteros a las Minas del Rif; 10, en Banco Español de Crédito; 8, en Fefasa y Nicas; 7, en Banco Hispano Americano, Duro Felguera y Auxilar de Ferrocarriles y 6, en Azucareras, Bami y Naval de Levante. En las mejoras, únicamente destacan doce duros la Seat y dieciséis Explosivos. El cierre no presentaba gran interés ante la perspectiva de una reacción bursátil hasta el próximo jueves.—Cifra.

BOLSA DE BILBAO

Bilbao, 10.—La Bolsa de esta mañana ha sido sin duda alguna la menos interesante de la semana, desenvolviéndose con escasa actividad y apreciándose en sus alternativas los efectos de la indecisión transitoria impuesta por el reajuste a que toda alza fuerte se halla sometida. Se registraron descensos de carácter general contra media docena escasa de valores. La sesión cerró sin levantar el desánimo.—Cifra.

BANCO DE SANTANDER
Fundado en 1857
Banca-Cambio-Bolsa
Caja de Ahorros
Mayor Pral., 70. PALENCIA

Nueva fábrica de furgonetas automóviles EN AVILA

Madrid, 10.—En los medios industriales se afirma que pronto se instalará en Avila una nueva factoría para la fabricación de furgonetas automóviles, accionadas por motor Diessel, con arreglo a licencia alemana.—Cifra.

¿Qué leeré hoy?

NOVEDADES EDITORIALES

«El Rey. Radiografía del Reinado de Alfonso XIII», por Mauricio Carlavilla: 100 pesetas.

«La Italiana. Catalina de Médicis», por Jean Plaidy: 55 pesetas.

«Alcances de la Arquitectura integral», por Walter Gropius: 84 pesetas.

«Adelgace con inteligencia», por el doctor Gayelord Hauser: 51 pesetas.

«Mientras el médico llega», por los doctores Armstrong y Hallock. 75 pesetas.

«La perfección científica en las obras animales», por V. Muedra, S. J., 8 pesetas.

«El encierro de Pamplona»: 35 pesetas.

FILOSOFIA

«Toynbee, Heidegger y Whitehead», por Guillermo Francovich: 16 pesetas.

«Maquinismo y Filosofía», por Pierre Maxime Schuhl: 48 pesetas.

«Prolegómenos para una Metafísica de la Esperanza», por Gabriel Marcel: 60 pesetas.

«Introducción a la Metafísica», por Martin Heidegger: 76 pesetas.

GRANDES NOVELAS

«La novia veneciana», por Magdalen King-Hall: 50 pesetas.

«Redención», por Francis Stuart: 62 pesetas.

«El tesoro del Valle feliz», por Frank Yerby: 60 pesetas.

HUMOR

«Epla y El», por Jean Duché. Premio francés del Humor: 30 pesetas.

DEPORTES

«El fútbol actual», por M. Vidal de Carcer: 58 pesetas.

«El arte de conservar y reparar su bicicleta», por Rabasa: 35 pesetas.

TECNICA

«Práctica del cromado», por Cedel: 48 pesetas.

«Anodinado y coloreado del Aluminio y sus aleaciones», por V. Massuet: 62 pesetas.

«Mecánica Popular». Revista. Número de agosto: 20 pesetas.

De venta en:

I. G. DIARIO-DIA

Mayor Pral., 147-151. PALENCIA

A los pueblos se enviarán contra reembolso

anuncios por palabras

REPUESTOS para segadoras marca «La Hoz», los mejores. Repuestos para arado marca «Titán», acreditadísimos. Vertederas «Triplex», marca «Bellota». Arados fijos y giratorios de todos los tipos. Almacenes de maquinaria Ortega y Ortiz de Zárate, S. R. C. Berruguete, 12.

NEUMATICOS, correas de ventilador, correas trapezoidales. Navamuel. Casado del Alisal, E. Teléfono 1937.

PLACAS uralita para tejados, tuberías, accesorios, azulejos, etc. Uralita. Agencia Oficial. José Antonio, 45. Teléfono 1455. Palencia.

VENDO camión «Federal», 22 caballos, toda prueba. Jesús Aguado. San Juan de Dios, 1. Farmacia.

VENDO chalet en el monte. Mayor Principal, 206, 2.º.

VENDO motor «Fita», 2 H. P., seminuevo. Mariano Garrido. Paredes de Nava (Palencia).

VENDO «Fiat» 509, furgoneta, bien de todo. Víctor Carrión. Baltanás.

SE VENDE manguera seminueva para riego. Villabermudo de Ojeda. Alejandro Sánchez.

VENDO ensacadora del «Barrio», perfecto estado de funcionamiento, motor eléctrico 2 H. P., 300 cántaros de vino y dos carneros borros. T. Ayuso. Reinoso.

COSECHADORAS: Doy 25 hectáreas de trigo en dos tierras, a 7 kilómetros Palencia, para hacer antes del 16. Razón: Por las tardes. Señor Benito. «Hotel Castilla».

VENTA gas-oil surtidor. Villarramiel (Palencia).

ANTES de vender consulten en Chatarrería y trapería Angeles, buenos precios, en toda clase de trapos, hierros viejos y papel. Llamando al teléfono 2552. Camino La Julia. Frente a los Maristas.

SE VENDE moto «Zundapp», 6 H.P. Para ver, Hotel Gran Vía, Palencia.

«**TABLEX**». Cañizo. Azulejos. Materiales construcción. «La Hortensia».

CONSTRUCTORES. Presupuestamos materiales, herrajes, vidrios. Todo lo necesario para su obra. Madrigal Martínez Hnos. y Cía. «La Hortensia».

ELEVADORAS - ensacadoras metálicas, dos y tres ventiladores, aventadoras a mano y motor, motores, correas, poleas, carretillos y básculas. Cable bajo goma. Almacenes Pinacho.

SE VENDE mula mecánica de 6 H.P., con arado fijo, arado reversible, grada discos, ruedas goma y hierro, bomba acoplada. Perfecto estado. Razón: Mayor, 27. Oficinas.

NOVIOS: en el banquete bodas, ahorrad vuestro dinero, precios increíbles. Tres suculentos platos, dos postres, vinos, café, licores, gran servicio. Orquesta amenizando baile. Unico Restaurante, Gran Vía

PERDIDA pantalón plástico, casco, gafas, guantes, pañuelo, de motorista, carretera Guardo-Palencia. Entregar, «Bar España». Carrión de los Condes. Se gratificará.

TRASPASO. Por ampliación de negocio por próxima apertura Fonda Santanderina, en los locales del Bar Santanderino, traspaso el Restaurante "La Tierruca", sin existencias ni enseres; hermoso local con vivienda, agua corriente, inmejorable situación, indicado cualquier negocio. Alfredo Enríquez. Frómista.

TRILLADORAS metálicas para potencias de 8-10 H.P., ensacadoras metálicas y aventadoras varios tipos, amplia garantía en rendimiento y funcionamiento. Almacenes de Maquinaria, Sobrinos de Fidel Diego, S. R. C. Palencia.

ELECTRICISTAS oficiales, prácticos en instalaciones de camiones y coches, se necesitan urgentemente y con buenas referencias. Apartado, 80. Valladolid.

REMOLQUES "Alvaro", para usos agrícolas, tres toneladas, 22.000 pesetas; 4 toneladas, 24.000 pesetas; 5 toneladas, 26.000 pesetas; 6 toneladas, 30.700 pesetas. Carretera La Esperanza, 40. Teléfono, 3761. Valladolid.

NECESITO serrador para máquina cinta. Alejandro Cuesta. Barrios de la Vega.

VENDO moto «Lube», 125 c.c., toda prueba. Tratar días laborables. Faustino Alconero. Astudillo.

LABRADORES: Cebada, avena, almortas y yeros, compra Benigno Martín. Almacén de Cereales. Manuel Rivera, 5.

AYUDANTE soldador para oficial de calefacción, precisamos. Dirigirse, Suheca. Tlf. 1491.

SE VENDE «Motobic» 80 cc., como nueva. Informes, en Deportes Lin. Palencia.

SE VENDE máquina ensacadora, metálica, «Rebolleda», con motor eléctrico y de gasolina C. L., adaptados a ella. Eutiquio García Villarías.

ARADOS brabants, cubresemillas, bisurcos, arrobaderas, arados fijos y giratorios, mangueras, correas, poleas y maquinaria en general. Tejeda y Cía., S. L. Palencia.

VUELVE-TRILLAS, muy prácticos y económicos, evitan volver la trilla a mano, solicite catálogos y demostraciones. Almacenes Pinacho.

VENDO o cambio potra tres años, enganchada, por burro. Carretera Monte. Casa Loreto. Frente Bioquímica.

MUJER para limpieza, precisa «Hotel Jorge Manrique». Presentarse en el mismo, (tardes).

VENDO pollas en primera postura, muy baratas. Regimento Villarrobledo, 12.

CORTA de leña. Se desea hacer en el Monte de Valbuena de Pisuerga. Para informes y tratar, en dicho monte o en Palencia, con Hijos de Hermógenes Sendino.

PASTOS. Se arriendan los del Monte de Valbuena de Pisuerga. Para informes y tratar, en dicho monte o en Palencia, con Hijos de Hermógenes Sendino.

SE VENDEN pollas y pollos de 4 meses, «Castellana Negra» y «Rhodes». Caserío Carre-Frechilla. Paredes de Nava. Vázquez de Prada.

NECESITO sirvienta bien retribuída. Restaurante «La Tierruca». Alfredo Enríquez. Frómista.

SE VENDE comedor casi nuevo. Felipe Prieto, 2, primero, derecha, (junto a la plaza de toros). De 3 a 6.

URGE vender camión «Biter», con motor «Aclo» 120 H. P., nuevo. Mejquiades Abia. Corcos del Valle. Facilidades de pago.

VENDO, por sobrante mula y macho 4 y 8 años, 8 dedos, toda prueba, macho quinceno y yegua con rastra y cubierta al contrario. Valeriano Ruiz. Frómista.

LOCALES centrísimos, propios para bar, exposición motos, tejidos, etc. Teléfono 1702.

SE VENDEN cerdos al destete. Carretera Valladolid. Portazgo.

SE VENDE planta de repollo, potro bretón 3 años, 5 dedos, toda prueba. Colón, 30. Palencia.

VENDO motor «Chevrolet», en inmejorables condiciones, tipo del 40, 23 caballos, precio 10.000 pesetas. General Mola, núm. 124. Tlf. 2943. Trapería.

COMPRAMOS papel usado, recogemos a domicilio. General Mola, 124. Teléfono 2943.

VENDO trillos, arados, carros arreos y demás aperos. Serapio Antolín. Palencia.

MOTORES gasolina, cualquier marca y potencia, para aventaderas. Explotaciones Industriales. Mayor, 242.

SE VENDEN 20 ovejas. Juan Villota. Torremormojón.

ALQUILASE almacén - panera, dimensiones 7 x 6 y bodega. Comandante Ramírez, 14, 3.º.

LADRILLOS, baldosín, yeso, tuberías, azulejos, cañizos. «Materiales Arranz». Esquina frente Correos.

LOCALES céntricos, uno, calle Mayor, con instalación; otro próximo, cédense. Teléfono 3244.

SE VENDE carro valenciano, casi nuevo, bien equipado, para una o dos caballerías. Para tratar y verlo, en Cantalapiedra (Salamanca), con Patrocinio Espinel.

MODELACION DE IMPRESOS PARA LAS HERMANDADES SINDICALES

Libros de Contabilidad, listas cobratorias, padrones, declaraciones juradas, cédulas de propiedad, talonarios de recibos y de jornales y todos cuantos impresos oficiales son necesarios para el mejor servicio de estas entidades.

Pídalos al establecimiento más acreditado de la Región, para modelación de Ayuntamientos.

GRAFICAS AGUADO
Mayor, 130.-PALENCIA

M.C.D.2022

Nuestras crónicas del extranjero

IKE Y DICK, DEL BRAZO

En otras elecciones presidenciales Norteamérica votaba por el Presidente

Hoy el voto se da al Vicepresidente, ante la salud de Eisenhower

Wáshington.—(Servicio C. A. M., especial para nuestro diario) Inesperadamente, se ha pronunciado contra la candidatura de Nixon a la vicepresidencia, un político de altura, Stassen. Le tiene a este viejo político, a pesar de su juventud, Eisenhower destinado a las cuestiones de la paz y en especial del desarme.

Stassen es un mal enemigo; se sabe que está fuertemente vinculado al general. Cuando la convención de Chicago, la candidatura de Eisenhower cedía ante la presión de las huestes de Taft, echóse encima con todo el peso de sus partidarios Stassen y decidió a los republicanos por el general. Este parece haber tenido hacia Stassen, como una deuda política, que jamás ha olvidado: para él ha creado ese cargo de embajador, no muy afortunado, de la paz y del desarme, que le ha llevado de uno a otro de los confines del mundo.

Ahora, Stassen se ha revuelto contra Nixon. ¿Por qué? Fué siempre Stassen del grupo más avanzado liberal republicano; por eso luchó contra Taft, y por eso está en esta hora situado frente a Nixon. Nixon aparece como anticomunista sin contemplaciones, recio y hasta duro; en sus viajes, y los ha hecho alrededor del mundo sin descanso, ha tocado en los países, que más alejados estaban de Moscú; su política es francamente anticomunista; por esto, los que tienen alguna debilidad o con tanto interés en Moscú se revuelven contra él y lo atacan sin piedad. Como de hecho lo hiciera Stassen.

AQUI, NO HAY OLVIDO

En otras ocasiones, cuando había elecciones presidenciales no hay que decir que el vicepresidente era una especie de cero a la izquierda, a manera de figura decorativa. Subió su papel y se empezó a fijarse en sus funciones posteriormente, cuando el malparado Roosevelt subió más muerto que vivo, a la tercera o cuarta presidencia, apareciendo entonces inesperadamente en escena Truman: era un hombre sin biografía, sin pasado político nacional, al cual escogió precisamente Roosevelt frente a Wallace por su historia y hasta por su cerebro, más gris que brillante.

Ahora cambian las circunstancias: se vota a Eisenhower en los comicios preparatorios para la convención, pero a ciencia y conciencia de que ese voto tiene un cincuenta por ciento de posibilidades de ir a parar a manos de Nixon, las mismas que tiene la vida de Eisenhower, a media marcha, con el corazón en parte inválido, con una salud precaria y con unas promesas de vida tasadas, dada la gravedad de su estado.

Ahora mismo se ha desplazado al Panamá. Desde luego allí quizá fuera necesario, pero al que era preciso ese viaje para revelar su capacidad de vida, de trabajo, de resistencia ante la elección en perspectiva y otra nueva etapa en la Casa Blanca, era Eisenhower. Todos, dentro y fuera de América, han fijado la vista más en él que en la misión, que a ese país llevara.

Por esto, Ike y Nixon aparecen marchando del brazo en la contienda electoral, como nunca hasta la fecha sucediera. A aquella frase «Me gusta Ike» de las elecciones pasadas, ha sucedido otra, menos sentimental, pero igualmente fiel y exacta por su expresión: «Ike and Nich», es decir, Nixon, con su nombre de familia y de cariño. Después de todo, hay algo de grande en ese pueblo que nombra a sus representantes con sus expresiones más dulces inclusive, como convencido de la misión y de la gravedad, que les asiste.

HASTA LA META

¿Se volverán los republicanos atrás después de esa andanada de Stassen contra Nixon? Nadie lo cree: la coyunda política en esta ocasión es perfecta y ese ataque le costará su porvenir político a Stassen, quizá un poco sentido de que no se haya acordado de él el presidente, pues también sintió en tiempos, sus anhelos hacia el cargo, si bien no logró siquiera se le reconociera como candidato.

Viene a ser como una maniobra de distracción, que ha causado indignación entre los republicanos. Parece como si Stassen quisiera dividir, su partido, cuando está todo preparado para la batalla final.

A la elección irán juntos y con la conciencia de que el presidente nombrado pudiera dar lugar su puesto, por imperativos ineludibles, al vicepresidente electo. Este aparece desde ahora con un título de delfín, de derecho al poder, que no tuvieran sus antecesores.

UBALDO DE LEON

La OTAN ha "llegado a tener un escudo" de fuerzas de tierra en Europa

Wáshington, 10. — El general Alfred M. Gruenther, ha declarado a su llegada a Wáshington, para conferenciar con el presidente Eisenhower, que la Otan ha «llegado a tener un escudo» de fuerza de tierra en Europa, contra la agresión rusa.

Sin embargo, el comandante supremo aliado en Europa, añadió que el tamaño de ese escudo «es cosa que siempre puede discutirse». Declaró que se está estudiando si hay «unidades excedentes» que pudieran ser eliminadas de las Divisiones de combate.

El general Gruenther ha informado que Inglaterra está probando una División formada por 19.000 hombres, es decir 1.500 más que los que forman una División standard norteamericana en Alemania. Los Estados Unidos —agregó— están estudiando el volumen de las unidades de combate.

Gruenther se negó a hablar, antes de ver al presidente, sobre la cuestión de si deben reducirse las fuerzas norteamericanas o británicas en la organización del Tratado del Atlántico Norte.

Declaró que se pondrá en contacto con el presidente, paar «conocer sus planes». Todavía no sabe cuándo visitará al presidente. El general regresará a París el martes.—Efe.

De Santurce salió el "Ciudad de Toledo"

Mensaje de García Sanchiz a España antes de la partida

Bilbao, 10.—Alrededor de las seis de la tarde zarpó del puerto de Santurce la motonave española "Ciudad de Toledo", que lleva a bordo la primera exposición flotante de la industria y del comercio españoles.

El señor García Sanchiz, que viaja como invitado de honor, ha enviado el siguiente mensaje a España antes de la partida: "Allá vamos; pensando en España, el primer país que cruzó el Atlántico, el primer país que dió la vuelta al mundo, el primer país que volvió a circunvalar la tierra cuando las naves fueron de hierro, el primer país que cruzó el Océano por el aire, el primer país, en fin, que envía al mundo una exposición flotante... diríase que España vuelve a tener su hora, abriendo rutas y anunciando caminos. Yo deseo que esta hora nos sirva de algo a nosotros mismos, porque, no olvidemos, que siempre se han aprovechado los demás. Allá vamos, en suma, en nombre de España, que es la Patria de las Patrias de América".

El crucero que realizará el "Ciudad de Toledo" es el siguiente: Lisboa, Tánger, Huelva (donde se detendrá para tomar parte en las fiestas Colombinas), Las Palmas, Tenerife, Río de Janeiro, Santos, Montevideo, Buenos Aires, Recife, Bahía, La Guaira, Barranquilla, Cartagena de Indias, Colón, Veracruz, Tampico, Nueva Orleáns, Habana, Santiago de Cuba, Ciudad Trujillo y San Juan de Puerto Rico.

Se ignora todavía la fecha del regreso.—Cifra.

POMPAS FUNEBRES

Hontiyuelo

CASA FUNDADA EN EL AÑO 1880
Mayor, 134-180. Tfns. 1707, 1583, 1850 y 3060. — PALENCIA

La Conferencia de Londres, insiste Inglaterra, se celebrará el día 16

Nasser no irá a Moscú en esas fechas

Londres, 10. — Inglaterra persiste en celebrar la Conferencia sobre la internacionalización del Canal de Suez para la fecha fijada del 16 de agosto, pese a la contrapropuesta rusa.

El primer ministro británico, Sir Anthony Eden y el secretario de Asuntos Exteriores, Selwyn Llody, mantuvieron esta mañana una conferencia en la que estudiaron cuidadosamente la nota de Moscú, proponiendo ampliar el número de los países invitados y demorar la celebración de la Conferencia hasta fin de mes.

Eden está en contacto permanente con Wáshington y París, sobre la respuesta del Kremlin a la invitación cursada por las potencias occidentales.

Mientras tanto, continúan manteniéndose las precauciones militares en todas las zonas del Mediterráneo. —Efe.

PUEDE SER RECHAZADA LA RESPUESTA RUSA

Londres, 10. (Urgente).—Inglaterra puede no aceptar la vaga respuesta de Rusia a la invitación de que los tres grandes le cursaron para que asista a la Conferencia de Londres.

Un portavoz del ministerio de Asuntos Exteriores ha dicho que los tres grandes estudian la nota que consta de dos documentos, uno, las declaraciones entregadas a los corresponsales occidentales, en Moscú; otro, que es una nota diplomática «convencional».—Efe.

EL VIAJE DE NASSER A MOSCU

El Cairo, 10. (Urgente).—El presidente egipcio Gamal Abdel Nasser no visitará Moscú mientras la Conferencia sobre el Canal de Suez se desarrolle en Londres, ha declarado hoy una alta jerarquía del Gobierno.

Aún no se ha fijado la fecha en que Nasser emprenderá el viaje a Rusia.

En los círculos informados egipcios se elogia la política soviética sobre el Canal de Suez perfectamente armonizada con la política egipcia excepto en un solo punto: que Rusia acudirá a la Conferencia de Londres.

Otra noticia agradable para Egipto es que Inglaterra ha suspendido súbita e inesperadamente el envío de tropas al Oriente Medio. Esto se interpreta aquí como un cambio en la política beligerante que parece sostener Inglaterra hasta ahora.

En el reino de Yemen se ha decretado la movilización del ejército. Libia ha declarado que no admitirá tropas británicas en su territorio.

Nasser ha formado un ejército nacional de liberación abierto a todos los voluntarios desde 18 a 50 años. Tiene ahora alrededor de unos 250.000 miembros.—Efe.

LA RESPUESTA RUSA BIEN RECIBIDA EN WASHINGTON

Wáshington, 10.--Ha sido bien recibida la noticia de que Rusia acudirá a la Conferencia de Londres en los círculos gubernamentales.

Se considera aquí que todos los inconvenientes que en principio expuso para aceptar la invitación eran una simple postura de propaganda.

La Conferencia se espera que sea celebrada el 16 de agosto como estaba previsto y no a fin de mes como pedían los rusos. La propuesta de llevar a la Conferencia a varios países satélites comunistas, a la China roja y otras naciones de Asia, será probablemente rechazada.

El secretario de Estado John Foster Dulles ha salido para Nueva York, con objeto de discutir el problema del Canal de Suez con el secretario general de las Naciones Unidas, Dag Hammarsjold.—Efe.

Toros

Litri y Chicuelo II cortan orejas y rabo en Málaga

En El Escorial triunfan Antoñete y Gregorio Sánchez

Málaga, 10. — Cuarta corrida de feria. Lleno. Un novillo de Quesada, para Angel Peralta y tres de Graciliano Pérez Tabernero y tres de Carlos Núñez, para Litri, Antonio Ordóñez y Chicuelo II.

Peralta, en el de rejones, se luce como caballista. Pie a tierra, termina de una estocada y descabello. (Gran ovación, petición de oreja y vuelta al ruedo y saludos).

Litri, en su primero, de Pérez Tabernero, realiza una gran faena con ayudados, redondos y naturales, que se ovacionan. Estocada superior. (Gran ovación, dos orejas, rabo, vuelta y saludos). En su segundo, de Carlos Núñez, faena entre muchas palmas, para una estocada. (Gran ovación, petición de oreja, vuelta y saludos).

Antonio Ordóñez, en su primero, de Pérez Tabernero, realiza una faena artística y torera, para una estocada superior. (Gran ovación y saludos desde el tercio). En el quinto, de don Carlos Núñez, tira a abreviar y mata de una estocada que basta. (División de opiniones).

Chicuelo II, en su primero, de Carlos Núñez, instrumenta una faena entre los cuernos, que se ovaciona. Una estocada y descabello. (Gran ovación, dos orejas, rabo, vuelta y salida). En el último, de Pérez Tabernero, enorme faena entre ovaciones y música. Mata de dos medias estocadas y descabello. (Gran ovación, petición de oreja, vuelta en hombros por la plaza y así sale por la puerta grande).—Cifra.

ANTOÑETE Y GREGORIO SANCHEZ, CORTAN OREJAS EN EL ESCORIAL

San Lorenzo del Escorial, 10.—Corrida de feria, por las fiestas patronales.

Toros de Ignacio Sánchez y Sánchez, para Antonio Bienvenida, Antoñete y Gregorio Sánchez.

Bienvenida hace a su primero faena variada y vistosa, para una contraria. (Palmas). A su segundo—cuarto de la tarde, de Bernaldo de Quirós, pues el que le correspondía fué sustituido por tuerto—le hizo faena por alto y naturales, para media en su sitio y descabello a la primera. (Silencio).

Antoñete no pudo hacer faena a su primero por la debilidad y pequeñez del astado. Media que basta. (Silencio). A su segundo, le hace faena por naturales y derechazos, para una casi entera, que basta. (Ovación, oreja y vuelta al ruedo).

Gregorio Sánchez hace faena por naturales a su primero, para una casi entera y descabello. (Ovación, dos orejas y dos vueltas). Al que cerró plaza, le hizo faena por naturales, para media en su sitio y descabello. (Gran ovación).—Cifra.

CUATRO OREJAS Y RABO, CORTO CHAMACO EN HUESCA

Huesca, 10. — Novillada de feria. Seis de doña María Sánchez de Terrones, de Salamanca.

Fermín Murillo, faena valiente y torera a su primero, para cuatro pinchazos y descabello. (Ovación y vuelta). A su segundo, faena variada para una entera y descabello. (Ovación, una oreja, vuelta y saludos).

Chamaco, en su primero, enorme faena de muleta, que repite en su otro enemigo. Cortó las dos orejas de su primero y las dos orejas y el rabo de su segundo.

Antonio Vera, faena inteligente, a su primero, para media estocada. (Ovación, vuelta al ruedo y salida). Al que cerró plaza, le toreó con arte y valor. Media y descabello. (Ovación, petición de oreja, vuelta y saludos).—Cifra.

Cinco principios básicos en el plan preparado por los "Tres Grandes" sobre el Canal de Suez

Rusia puede boicotear la conferencia si no se invita a "otras muchas naciones"

Londres, 10.—Los tres grandes han preparado cinco principios básicos para el futuro funcionamiento del Canal de Suez y los han sometido a todas las naciones que han sido invitadas a la Conferencia que comenzará en esta capital el día 16 de agosto, según dicen fuentes diplomáticas.

Se añade en estas fuentes que estos cinco principios son:

Primero.—Debe haber una seguridad de que el Canal continuará funcionando de acuerdo con el tratado de 1888, que garantizaba la libertad de paso por el Canal a todos los barcos, sin tener en cuenta sus banderas.

Segundo.—El Canal debe estar dirigido por una autoridad internacional que tenga el control de las tarifas, funcionamiento, conservación, desarrollo y finanzas.

Tercero.—Egipto debe recibir una parte razonable de los ingresos del Canal.

Cuarto.—La Compañía del Canal de Suez debe recibir una justa compensación por su activo y deben hacerse los arreglos necesarios para el pago de esa compensación.

Quinto.—En el caso de que no haya acuerdo sobre la cantidad de la compensación, la cuestión se someterá al arbitraje de una Comisión designada por el Tribunal Internacional de Justicia.—Efe.

ACLARACION SOVIETICA

Londres, 10.—Los diplomáticos soviéticos en esta capital han hecho, dice la Agencia United Press, una aclaración a la nota publicada el jueves por Moscú acerca de la Conferencia de Londres sobre Suez. Y según tal aclaración, Rusia pudiera boicotear la Conferencia, salvo que sean invitadas a ella "otras naciones".

Los diplomáticos soviéticos manifestaron, en efecto: "Si lo invitan a usted a un sitio y usted quiere llevar consigo a su hermano o a su amigo y esto se le deniega, puede usted optar por no acudir tampoco a este sitio". Agregaron que la decisión final de Rusia depende de la respuesta británica a la nota del jueves —que de fuente occidental se dice será rechazada.

Dijeron también los diplomáticos soviéticos que si Rusia acaba decidiendo tomar parte en la Conferencia de Londres, será principalmente para proclamar que ésta es incompetente para adoptar decisiones de ninguna clase, que no es "representativa" y que sus decisiones no son internacionalmente compulsivas ni válidas. Añadieron que si Egipto rechaza la internacionalización y el occidente emprende una acción militar, la URSS se dirigirá al Consejo de Seguridad de las Naciones Unidas para pedir se declaren agresoras a las naciones que llevaran a cabo tal acción. En fin, afirmaron que la nacionalización del Canal es legal en cualquier caso, desde el punto de vista soviético y que el interés de Rusia por la cuestión de Suez es un interés de principio, así como que al apoyar a Egipto en la disputa, "Rusia no hace sino atenerse a su ideología".—Efe.

ESFUEZOS POR EL EXITO DE LA CONFERENCIA

Wáshington, 10. — Un alto funcionario del Departamento de Estado ha asegurado a algunos diplomáticos europeos occidentales que la Conferencia sobre el Canal de Suez se celebrará, como está previsto, el 16 de agosto, sin tenerse en cuenta la petición del Gobierno soviético de que se retrase.

Este funcionario declaró que los Estados Unidos creen que la Conferencia debe celebrarse el día señalado y se hacen todos los esfuerzos posibles para que sea un éxito.—Efe.

SE RECHAZA LA PROPUESTA GRIEGA DE APLAZAMIENTO

Atenas, 10.—Gran Bretaña ha rechazado oficialmente la proposición griega para un aplazamiento de la Conferencia de Londres.

El encargado de Negocios británico en Atenas entregó una nota de su Gobierno al de Grecia por la que Inglaterra rechazaba la sugerencia griega de que la Conferencia de Londres debiera ser aplazada, así como que se debería elegir otra capital que no fuera Londres. Según fuentes generalmente bien informadas, Grecia anunciará su decisión final sobre su asistencia a las conversaciones de Londres, mañana a última hora.

Las citadas fuentes añaden que el jefe del Gobierno, Evangelos Averof, aceptará la invitación a pesar de haber sido rechazadas sus proposiciones.—Efe.

NORTEAMERICA ABOGA POR UNA SOLUCION PACIFICA

Wáshington, 10.—El secretario de Estado, John Foster Dulles, ha declarado que como el presidente Eisenhower comprende plenamente la cuestión de "compartir la responsabilidad con el Congreso, especialmente si hay riesgo de hostilidades" sobre Suez, ha convocado a los dirigentes de los dos partidos en el Congreso a una Conferencia extraordinaria que se celebrará el domingo y en la que se tratará de la crisis del Canal.

Dulles puso de relieve que los Estados Unidos abogan por una "solución pacífica" en la disputa sobre Suez y agregó: "no creo que, por ahora, la situación requiera una reunión extraordinaria del Congreso".

Hizo estas manifestaciones antes de salir en avión para Nueva York, donde se entrevistará con el secretario general de las Naciones Unidas, Dag Hammarskjold y el embajador norteamericano Henry Cabot Lodge, con los que cambiará impresiones sobre Suez y otros asuntos del Oriente Medio.—Efe.

Quadra Salcedo bate, de nuevo, el record nacional de lanzamiento de disco

Una subvención anual de 400.000 pesetas concede el Ayuntamiento de Pamplona al Osasuna

Madrid, 10. — El atleta guipuzcoano, Quadra Salcedo, ha vuelto a batir la marca nacional del lanzamiento de disco, estableciendo el nuevo récord de España en 50 metros 37 centímetros.

El mismo atleta mejoró la marca regional guipuzcoana de lanzamiento de peso, con 14.16 metros.—Alfil.

PROPONEN LA MAXIMA CONDECORACION DEPORTIVA PARA EL CONDE DE CASAS ROJAS

Bilbao, 10. — «La Gaceta del Norte» pide en su número de hoy la máxima condecoración deportiva para el embajador de España en París, Conde de Casas Rojas. «Todo deportista español que pasa por París—dice el crítico de ciclismo de dicho diario—tiene acogida cordial en la Embajada, acogida que se sale fuera de lo protocolario. De ello pueden dar fe todas las representaciones nacionales que tocan la capital de Francia». Después de indicar el mencionado crítico que el Conde de Casa Rojas se ha hecho acreedor a la más alta condecoración deportiva, añade que el ciclismo nacional, especialmente, está en deuda con el embajador, para quien se podría solicitar la Medalla al Mérito Ciclista.—Alfil.

SUBVENCION AL OSASUNA POR EL AYUNTAMIENTO

Pamplona, 10. — Una subvención anual de 400.000 pesetas, por ocho años, ha acordado conceder el Ayuntamiento al Club Osasuna, al que también presta el aval para una operación de crédito encaminada a atender los gastos de las obras de ampliación del Campo de San Juan, que ya se están realizando.—Alfil.

CRISIS EN EL MELILLA

Melilla, 10. — El delegado local de la Federación de Fútbol, ha hecho pública la siguiente nota: «La Junta directiva de la Unión Deportiva Melilla, comunicó a esta Delegación que en la reunión celebrada el día 3 del actual, y en vista de la imposibilidad de resolver los problemas que pesan sobre el Club, acordó poner sus cargos a disposición de la Federación. No habiendo tenido resultado positivo las gestiones efectuadas por la Delegación para encontrar persona que se encargara de la presidencia de la nueva Junta directiva, lo ha puesto en conocimiento de los organismos federativos superiores, para que resuelvan lo que tengan por conveniente.—Alfil.

Servicio aéreo Madrid - San Sebastián

Se ha reanudado con carácter definitivo

San Sebastián, 10.—Se ha reanudado con carácter definitivo el servicio aéreo Madrid-San Sebastián. Procedente de la capital de España llegó el primer aparato con 28 pasajeros y la tripulación. En la pista central del aeropuerto se encontraban las autoridades de Guipúzcoa y numerosas personalidades e invitados, a los que la Compañía obsequió con un vuelo sobre la provincia y luego con una copa de vino español.

También se ha inaugurado un servicio especial langostero. Las langostas vivas de la región de Mauritania son trasladadas desde Canarias a Madrid y desde este punto a San Sebastián. En el primer viaje han llegado 7 cajas con 200 kilos de langostas.—Cifra.

MIES, revista de Agricultura y Ganadería. Suscripción 36 pesetas al año. Apartado 1. Palencia.

Se han perdido las esperanzas de encontrar con vida a los obreros sepultados en la mina de Marcinelle

243 mineros desaparecidos y 24 muertos en el trágico balance actual

Marcinelle (Bélgica), 10.—Se han abandonado hoy casi todas las esperanzas de encontrar con vida a los trabajadores que continúan sepultados en la mina siniestrada.

La causa del trágico accidente puede haber sido una confusión de las órdenes de operaciones, según han manifestado los técnicos al juez M. Casteleyn, encargado de la investigación.

Por lo menos 243 mineros están todavía desaparecidos y 24 se sabe que han muerto. Se tienen ya muy pocas esperanzas de poder salvar a alguno más después de 48 horas de ocurrido el accidente.

Se ha manifestado al juez Casteleyn que el ascensor que provocó el incendio fué enviado en aquel momento a los mil metros de profundidad por error, cuando debía haberse detenido en la galería situada a 500 metros.

Se dieron órdenes para corregir el error, pero llegaron demasiado tarde. En el momento que el ascensor comenzó a elevarse, un obrero estaba descargando una carretilla de carbón en él y esta última chocó contra un cable de alta tensión, del que comenzaron a salir chispas que incendiaron el maderamen de la mina.

Hoy continúan los trabajos de salvamento y los equipos de socorro tratan de llegar a las galerías más profundas de la mina, mientras que los funcionarios se niegan a abandonar toda esperanza de que puedan encontrarse más supervivientes en algunas bolsas de aire situadas en sus profundidades.

Los funcionarios han negado terminantemente un informe aparecido en la Prensa de Londres, según el cual 30 mineros fueron "sacrificados" con el fin de llegar al lugar en donde se encontraban la mayor parte de los sepultados a niveles más profundos. El informe dice que los obreros de salvamento fueron ordenados que abandonaran las galerías superiores, pese a la posibilidad de que en ellas hubiera supervivientes.

El primer ministro, Achilles Van Acker, ha vuelto hoy al lugar de la tragedia y se espera de un momento a otro la llegada del Rey Balduino, que ha anunciado su segunda visita. —Efe.

EL PAPA ENVIA AYUDA FINANCIERA A LAS FAMILIAS DE LAS VICTIMAS

Castelgandolfo, 10. — Su Santidad el Papa ha enviado ayuda financiera a las familias de los mineros muertos en la catástrofe de Marcinelle. El Padre Santo envió una suma, cuyo importe no ha sido anunciado, al Nuncio Apostólico en Bélgica, Monseñor Forni, para que sea distribuída entre los parientes de las víctimas.

Monseñor Carlo Grano, ayudante de la Secretaría de Estado del Vaticano, ha enviado un mensaje especial a los deudos de los que perdieron su vida en el desastre minero, con la bendición apostólica.

El presidente de la Comisión pontificia de ayuda, Mónseñor Baldelli, ha pedido a las organizaciones benéficas italianas y belgas que ofrezcan ayuda material para ayudar a las familias de las víctimas.

Una delegación de la Acción Católica italiana, presidida por el Padre Lucio Migliaccio, ha salido con dirección a Marcinelle. En varias ciudades italianas se han abierto suscripciones públicas. La fábrica Fiat, de Turín, ha enviado un donativo de 28.000.000 de liras.—Efe.

BALDUINO VISITA DE NUEVO EL LUGAR DE LA TRAGEDIA

Marcinelle, 10. — El Rey Balduino ha vuelto al mediodía al lugar de la tragedia minera, acompañado del Cardenal Joseph Van Roey, Primado de Bélgica.—Efe.

Gran Bretaña acusa en la "ONU" a los patriotas chipriotas

De haber asesinado a 17 ingleses y herido a once durante el pasado mes de Julio

Sede de las Naciones Unidas (Nueva York), 10.—Las autoridades británicas han acusado a los patriotas chipriotas de haber asesinado a 17 ciudadanos ingleses y herido a 11 en Chipre durante el pasado mes de julio.

Un portavoz de la Delegación británica formuló la acusación en respuesta a una nota del Gobierno griego, en la que se decía que Gran Bretaña "habría de responder ante la próxima Asamblea General de las Naciones Unidas, que se celebrará en noviembre próximo, de la ejecución de los tres patriotas chipriotas.

El portavoz manifestó que los tres chipriotas habían sido convictos de asesinato en las personas de un cabo y un policía turco.

Añadió que de los asesinatos ocurridos el pasado mes, exceptuando un inglés y su esposa, un ciudadano maltés y un armenio, el resto de las víctimas eran griego-chipriotas. Acusó de los crímenes a la organización clandestina Eoka y culpó la deplorable actuación del Gobierno griego, que permite estos "crímenes".—Efe.

EXPLOSION DE DOS BOMBAS

Nicosia, 10.—Dos bombas hicieron explosión en un distrito residencial de esta ciudad. La explosión ocurrió en un jardín del "Garrison Club", destinado a las tropas británicas. El jardín estaba vacío, ya que un grupo de soldados acababa de abandonarlo. No hubo que lamentar, por tanto, víctimas y los daños ocasionados por las bombas han sido muy reducidos.—Efe.

No-do de sucesos

1

CRIMEN EN UNA MERCERIA DE BARCELONA

Barcelona, 10. — En el interior de una mercería de la calle San Gabriel, número 17, ha sido hallado, tendido en el pasillo de la trastienda, el cadáver de la dueña del establecimiento, doña Enriqueta Alemany, de 55 años de edad. Aunque en principio se pensó que debía tratarse de un accidente, se ha comprobado que falleció a consecuencia de varios golpes recibidos en la cabeza, en la región occipital.

El crimen se descubrió al extrañarse los vecinos de que la puerta de la tienda estuviera entreabierta a una hora en que, normalmente, estaba cerrada a la venta. Avisaron a la autoridad y llegados los Agentes, efectuaron una visita al interior del local, encontrando el cadáver, cubierto el cuerpo por un montón de cajas de puntillas y otros artículos de mercería, que ocupaban anteriormente varias estanterías, de que estaba lleno el local.

Personado el Juzgado de guardia con el médico forense, éste diagnosticó que falleció a consecuencia de los golpes que había recibido en la cabeza. Junto al cadáver se encontró un martillo con el que probablemente se cometió el asesinato.

De las diligencias efectuadas, se deduce que el móvil del crimen ha sido el robo, ya que encima de la cama se encontró el monedero de la víctima, abierto y en el que solo había una pequeña cantidad. Se cree que el autor o autores son conocedores de las costumbres de la interfecta y sabiendo donde guardaba el dinero, se apoderaron de él después de darle muerte. En cambio, del cajón del mostrador, donde había unas trescientas pesetas, no se tocó nada.

En la tienda y almacenes contiguos hay almacenado género por valor de más de un millón de pesetas. La víctima estaba considerada como persona muy adinerada. En fin del semestre tenía un saldo en los Bancos, a su favor, de más de 275.000 pesetas, por seis números acciones de sociedades.

Se cree que el autor del crimen penetró en la tienda después de las ocho de la noche.

La víctima presenta más de cuarenta heridas en la cabeza, todas ellas producidas por arma contundente. Se estima que han intervenido en el asesinato, por lo menos, dos personas que atacaron a la víctima por detrás y ya en el suelo, se ensañaron, dándole golpes. De las heridas que presenta el cráneo, ocho son mortales de necesidad. La Policía ha obtenido numerosas pruebas y huellas y sigue sus actuaciones.

2

DOS MUERTOS Y DOS HERIDOS GRAVES AL DERRUMBARSE UNA CASA

Tarazona (Zaragoza), 10.—Dos personas han resultado muertas y otras dos gravemente heridas, al derrumbarse la casa número 9 de la calle ancha de San Bernardo, del típico barrio del Cinto. El inmueble era propiedad de Josefa Usón Arnedo, viuda de 80 años, que quedó sepultada entre los escombros. Su cadáver fué rescatado horas más tarde, en posición de estar sentada haciendo punto de media. También resultó muerta la niña de 3 años María Isabel Jurado Salcedo. Su hermana, Alegría, de 10 años y la madre de ambas, María Luisa Salcedo, de 38 años, sufren lesiones de gravedad. Perdieron su hogar y todos los enseres cuatro familias, de las que tres resultaron ilesas. El Ayuntamiento les ofreció alojamiento en habitaciones de su propiedad y la Cáritas les suministró ropa y víveres. Las pérdidas son cuantiosas. El inmueble era un viejo caserón.—Cifra.

3

MATA A SU ANTIGUA NOVIA DE UNA PUÑALADA

Sevilla, 10. — En el pueblo de Castilblanco del Arroyo, José García Fernández, de 26 años, de profesión panadero, ha dado muerte a su antigua novia, Dolores Alfonso Flores, con arma blanca, después de abofetear a la abuela de la joven con la que ésta vivía.

Las causas del crimen son la insistencia con que, lo mismo la novia que los familiares pedían a José que contrajera matrimonio, a lo que el joven se negaba siempre. Se celebró un juicio de conciliación pedido por Dolores, y el novio se dirigió después al domicilio de la muchacha, a quien halló cosiendo y la apuñaló entonces. La joven murió casi instantáneamente. Acudió en auxilio de la víctima la abuela, a la que aquel abofeteó y, después el criminal se entregó a la autoridad.—Cifra.

M.C.D.2022